EL DIARIO PALENTINO

N.º REFUNDIDO 6.496

Fundado en 1882 y 1890

TELEFONOS
1353 REDACCIÓN
1526 IMPRENTA
2006 ADMINISTRACIÓN

EL DIA DE PALENCIA

Depósito Legal P—2—1958

DIRECCIONES
DIRECCIÓN Y TALLERES: MAYOR, 99
APARTADO DE CORREOS, 17

MARTES 13 MARZO 1962

EDICION SIETE TARDE 1'50 pts.

Aunque la delegación francesa sigue mostrándose optimista...

Una grave crisis ha surgido en las conversaciones de paz franco-argelinas

EN ARGELIA SIGUE EL "REINADO DEL TERROR"

París, 13.—El Ministerio francés de Información, ha facilitado a última hora un comunicado en el que dice que no se puede precisar la fecha de un alto el fuego en Argelia «en el estado actual de las negociaciones».

LAS CONVERSACIONES ENTRAN EN SU FASE FINAL

Evian, 13.—En fuentes allegadas a la delegación francesa, se ha revelado que las conversaciones de paz franco-argelinas, entrarán hoy en su fase final, pero que probablemente no terminarán hasta mañana miércoles.

Sin embargo, en un comunicado del Ministerio francés de Información, se ha indicado que no ha sido fijada aún fecha exacta para la imposición del cese del fuego en Argelia.—Efe.

LOS MIEMBROS DE LA DELEGACION FRANCESA SIGUEN OPTIMISTAS

Evian, 13.—Las conversaciones de paz franco-argelina se han reanudado hoy en una atmósfera de grave crisis que hace dudoso el que el largo tiempo esperado «alto el fuego» pueda ser proclamado.

Las dos delegaciones se han reunido, por séptimo día sucesivo, en el hotel del Parque a las 10'55 (hora española), de esta mañana, con casi una hota de retraso sobre el horario previsto.

Los miembros de la delegación francesa en Evian, aunque siguen expresando su optimismo, dicen que el «alto el fuego» difícilmente podrá ser proclamado antes de mañana.

Por su parte, los delegados argelinos parecen preocupados. En fuentes allegadas a la delegación insurgente se declara que no existen indicios de cuándo se podrá llegar a un acuerdo de «alto el fuego». — Efe.

CRISIS

Evian, 13.—La crisis en las negociaciones de paz franco-argelinas ha surgido anoche tras la reunión de ambas delegaciones.

Aunque las fuentes allegadas a la delegación francesa continúan expresando optimismo, los argelinos regresaron anoche a su residencia en la orilla suiza del lago de Ginebra, mostrando un marcado pesimismo.

Los miembros de la delegación argelina dicen que existe una «gran falta de entendimiento» entre las dos partes. Aseguran que los franceses les han entregado un proyecto de acuerdo de «alto el fuego», que «equivale prácticamente a la capitulación del ejército de liberación nacional». Un funcionario argelino dijo: «Estamos francamente disgustados».

En fuentes argelinas se dice que la crisis se centra casi exclusivamente en torno a las condiciones militares del acuerdo de «alto el fuego», y tiene escasa relación con las cláusulas políticas, según las cuales, Argelia habrá de convertirse en una república independiente musulmana antes de fin de año.

No se conocen las condiciones propuestas por los franceses. Pero éstos han insistido desde el comienzo de las negociaciones en que las unidades del Ejército rebelde estacionadas en Marruecos y Túnez no serán autorizadas a entrar en Argelia hasta que se llegue a una independencia total del territorio. Según tales condiciones, los 440.000 hombres que integran el Ejército francés en Argelia permanecerán en el territorio hasta la plena independencia del mismo.—

29 MUERTOS Y 32 HERIDOS AYER EN ARGEL

Argel, 13. — 29 personas han resultado muertas y 32 heridas, en actos de violencia que han tenido lugar en Argelia durante el día de ayer, según fuentes oficiales militares.

Once de los muertos y 21 de los heridos, son musulmanes.—Efe.

HOY, NUEVOS ATENTADOS

Argel, 13. — Cuatro europeos han resultado muertos y dos heridos, poco después de amanecer en Argelia, indicando con ello que los musulmanes han reanudado sus ataques contra la minoría derechista europea.

Con estas nuevas víctimas, el número total de muertos durante 1962, se eleva a 1.599 y los heridos a 3.706. Uno de los muertos de hoy, es Henri Guibedrt, director de un hospital, el cual cayó mortalmente herido en una esquina de una calle, con dos balazos en la cabeza, disparados por dos terroristas musulmanes que huyeron después de cometer el atentado.

Casi al mismo tiempo, otros tres europeos morían en ataques similares llevados a cabo en otro punto de la ciudad. Las víctimas en este caso fueron un albañil, un soldado francés de 23 años, que vestía de paisano y un hombre de 30 años de edad. Todos ellos fueron muertos a tiros cuando salían de sus casas para dirigirse a sus respectivos lugares de trabajo.

Las bombas de plástico han continuado estallando en todo el país. Muchos ciudadanos se han encontrado esta mañana con que sus tiendas y automóviles se habían convertido en un montón de escombros.

Cuatro artefactos del mismo tipo agitaron durante la noche la ciudad de Bona.

El fiscal de Orán, Yves Lemerle, fué herido gravemente por un pistolero musulmán cuando salía esta mañana de su casa, para tomar un automóvil Una oleada de indignación entre los ciudadanos ante este «reinado del terror», ha dado como consecuencia numerosas huelgas en diversos puntos del país.—Efe.

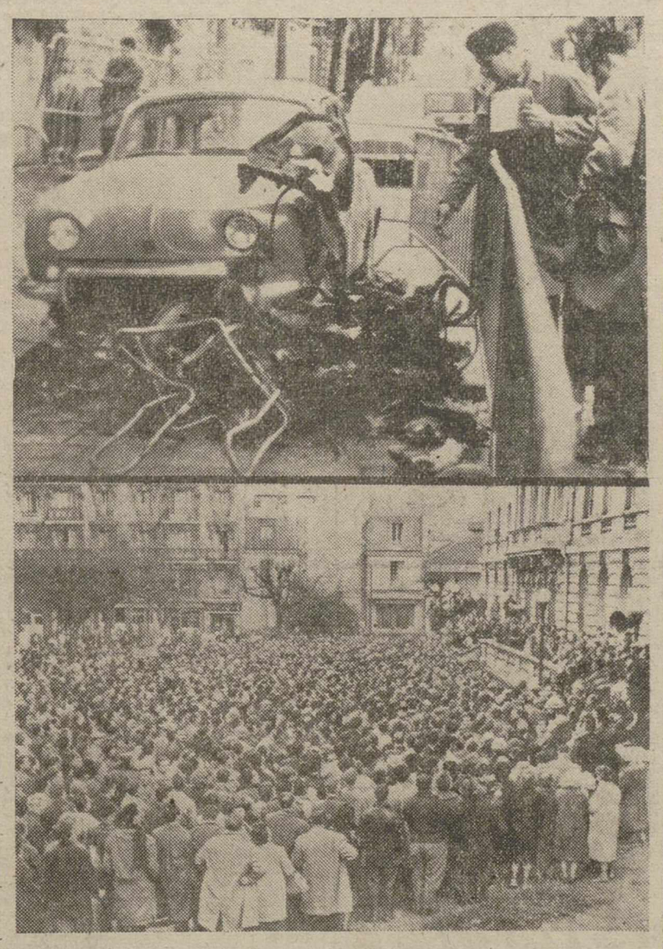

Issy Les Moulineaux. — En nuestra composición fotográfica se ofrece, arriba, un detalle de los restos del motor de la camioneta que, cargada con explosivos, estalló delante de una sala de fiestas de esta localidad, con el resultado de tres muertos y cincuenta heridos. Abajo una panorámica de la manifestación de protesta que se congregó ante el Ayuntamiento.—(Foto Europa Press)

Racionamiento sobre alimentos de primera necesidad EN CUBA

Fue anunciado por Fidel Castro

La Habana, 13.—En relación con el racionamiento que va a ser impuesto sobre los alimentos de primera necesidad en Cuba, se informa que el jefe del Gobierno, Fidel Castro, anunció la medida en el curso de una alocución por radio y televisión. Los productos más importantes sobre los que se instituirá el racionamiento son el arroz y las judías, alimentos fundamentales en la dieta cubana. Asimismo serán racionados la manteca y el aceite.

Dijo Fidel Castro que en las 256 ciudades más importantes del país se racionará también el jabón de lavar, jabón de tocador, detergentes y la pasta dentífrica.

En la región metropolitana de La Habana, el racionamiento afectará a la carne, pollo, pescado, huevos y leche.

Castro informó que el Consejo de Ministros aprobó la ley que impone el racionamiento y la creación de una Junta Nacional que se encargará de los suministros.

Esta ha sido la primera declaración de Castro, por radio y televisión, desde hace un mes.

Dijo Fidel que el racionamiento es necesario, porque "el problema más grave con que se ha enfrentado la revolución es el suministro de alimentos a la población.

Aparte del racionamiento, Castro anunció el aumento de dos centavos en el precio de la carne de vaca.

Dijo que la necesidad de imponer el racionamiento es motivada "por el bloqueo impuesto por los Estados Unidos a Cuba".

También se restringe el consumo de

(Viene de primera página)

Jacqueline Kennedy en Roma

Roma. — Ha llegado a Roma la esposa del Presidente norteamericano, Jacqueline Kennedy, que en nuestra fotografía aparece en el momento de pisar el aeropuerto de Fiumicino. En sus brazos, el hermoso ramo de flores que le fué ofrecido por las autoridades italianas. La señora Kennedy marcha a la India, invitada por Nehru.—(Foto Europa Press)

Regresó a Madrid D. Jorge Vigón

Después de inspeccionar varias obras en San Sebastián

San Sebastián, 12.—El ministro de Obras Públicas, don Jorge Vigón, presidió esta tarde una reunión celebrada en el Gobierno Civil, donde le fue ampliamente explicado por los técnicos el anteproyecto del plan de saneamiento del río Urumea; mediante el cual desaparecerán los malos olores que invaden la ciudad por causas de los residuos industriales que se vierten en el río. El señor Vigón acogió favorablemente el plan y felicitó a los ingenieros autores del mismo, señores Bizcarrondo, Zuazola y Gabirain.

El anteproyecto pasará ahora a la Subsecretaría de la Presidencia del Gobierno y, posteriormente, al Ministerio de Obras Públicas, confiándose que para el próximo mes de agosto pueda ser aprobado en Consejo de Ministros, en cuyo caso saldrán en noviembre a subasta las obras de realización del colector industrial, que es base de dicho plan. Estas obras están presupuestadas en ochenta millones de pesetas, de las cuales la mitad aportará el Estado y la otra mitad el Ayuntamiento de San Sebastián; la Diputación de Guipúzcoa y los industriales que tienen enclavadas sus fábricas en la cuenca del Urumea. Se calcula que las obras podrán comenzar a primeros del próximo año.

El ministro, con los directores generales de Obras Hidráulicas y Carreteras que le acompañaron en este viaje a San Sebastián, emprendió el regreso a Madrid esta noche en el sudexpreso.—Cifra.

Mañana comienza en Ginebra la conferencia del desarme

TERCERA ENTREVISTA ENTRE DEAN RUSK Y GROMYKO

Ginebra, 13.—El secretario norteamericano de Estado, Dean Rusk y Andrei Gromyko, ministro soviético de Asuntos Exteriores, celebrarán hoy su tercera entrevista preliminar, para tratar sobre el problema de Berlín, la cuestión de desarme y la posibilidad de llegar a un acuerdo sobre prohibición de pruebas nucleares.—Efe.

LA ENTREVISTA RUSK-GROMYKO

Ginebra, 13.—Los ministros del Exterior norteamericano y soviético, Dean Rusk y Andrei Gromyko, respectivamente, han comenzado hoy su tercera reunión, en tres días, para tratar del problema de Berlín, de las pruebas nucleares y del desarme.

Gromyko se trasladó a la residencia de Rusk tras haber recibido al ministro alemán occidental de Asuntos Exteriores, Gerhar Schroeder, quien le hizo una visita de cortesía en Villa Rose.

En la reunión de hoy, Rusk está acompañado de Charles Bhohlen, asesor especial en Asuntos Soviéticos; Goy Korler, alto funcionario del Departamento de Estado, y Lewellyn Thompson, embajador norteamericano en Moscú.—Efe.

NO SE HA ABANDONADO EL «PLAN KENNEDY»

Ginebra, 13.—En fuentes autorizadas norteamericanas se desmiente hoy categóricamente una información de prensa estadounidense según la cual, los Estados Unidos y Gran Bretaña habían abandonado el plan del presidente Kennedy de obtener garantías de Rusia contra los preparativos secretos de pruebas nucleares.

Las fuentes agregan que las delegaciones británica y norteamericana irán a la conferencia en completo acuerdo sobre la cuestión de la inspección, y negociar sobre una base unificada.

EL MINISTRO SUECO A GINEBRA

Estocolmo, 13.—El ministro sueco de Asuntos Exteriores, Casten Under, saldrá esta tarde de Estocolmo con destino a Ginebra con el fin de presidir la delegación de su país en la conferencia de 18 naciones en torno al problema del desarme.—Efe.

SCHROEDER VISITA A GROMYKO

Ginebra, 13.—El ministro de Asuntos Exteriores de la Alemania occidental Schroeder, ha llegado esta mañana a Ville Rose para hacer una visita de cortesía a su colega soviético Gromyko.

Schroeder, a quien acompañaba el secretario de Estado Karl Carstens, fue recibido por Gromyko en su despacho.—Efe.

AUSENTES EN LA INAUGURACION

Ginebra, 13.—Los ministros del Exterior sueco y mejicano Oesten Unden y Manuel Tello, respectivamente, no asistirán mañana a la inauguración de la conferencia internacional de 18 naciones.

Unden y Tello llegarán a Ginebra pasado mañana.—Efe.

«DESARME O EXTINCION DE LA RAZA HUMANA»

El Cairo, 13.—El ministro de Asuntos Exteriores de la RAU, doctor Mahmud Fawzy, que ha salido hoy de esta capital con destino a Ginebra, donde asistirá a las deliberaciones de la conferencia de 18 naciones sobre desarme, manifestó antes de partir: «Debe haber una elección entre desarme o extinción de la raza humana».—Efe.

TEORIA

Los sordos pueden oír si se les sustituye uno de sus dientes por un pequeño altavoz

Norwich (Inglaterra), 13.—Un médico dentista de las Reales Fuerzas aéreas ha recibido permiso para probar su teoría de que las personas sordas pueden oir si se les sustituye uno de sus dientes por un pequeño altavoz.

Francis Bertrand, médico dentista de la cercana base de Watton, de las Reales Fuerzas Aéreas, ha informado que él y otro dentista de la misma base han oido programas de música usando los diminutos altavoces que conducen el sonido hasta sus oídos a través del hueso.

Bertrand ha sido autorizado a probar su teoría en los niños parcialmente sordos de las escuelas de la localidad, siempre que los padres de los pequeños se avengan al experimento.

"No deseo que nadie se haga demasiadas ilusiones —ha declarado el doctor Bertrand ante el Comité de Educación de Norwich— pero yo he oido programas de radio por este método y creo que puedo conseguir buenos resultados.—Efe.

Colaboradores de DIARIO-DIA

Historias de la tierra de nadie

Por Rafael García Serrano

La tierra de nadie nos sonaba a todos de las novelas y las películas que caracterizaron el suspiro de paz entre las dos guerras mundiales. Bueno, por lo menos entre la G. M. I y la nuestra, que fué donde aprendimos sobre nuestras costillas qué quería decir de veras eso de la tierra de nadie, cosa que, por supuesto, y bien prácticamente, conocían de sobra los africanos.

La tierra de nadie se extendía entre el punto de mira del fusil nacional más avanzado y el punto de mira del fusil rojo más próximo. La tierra de nadie no es absolutamente ajena a cualquiera de los bandos contendientes y las zonas de influencia de cada cual se llaman batidos. Tampoco es igual la tierra de nadie según que el frente sea disperso, distante, de posiciones aisladas, o continuo y cercano. La tierra de nadie de la Univesitaria o de los alrededores de Huesca, no era igual que la tierra de nadie en Alcubierre o en la parada invernal de Vizcaya.

Las dos mugas de la tierra de nadie, en cualquier caso, se parecían bastante, porque estaban llenas de embudos, de botellas, de trapos sucios, de envases de sardinas, de botes de melocotón e n almíbar o de simple tomate. Lo curioso es que la tierra de nadie, separadora de por sí, también era el puente de la unión, bien por razones militares o por circunstancias dialécticas, conmemorativas y hasta familiares. Conozco a un muchacho nacional que se entrevistó dos o tres veces con su padre, que militaba en el campo rojo, en la tierra de nadie; padre e hijo contaban con el permiso de sus jefes. La guerra cruel se humanizaba para el abrazo o para la paella, según comprobará quien lea.

Creo que la primera vez que nacionales y rojos se encontraron en la tierra de nadie sin intenciones mutuamente ofensivas, fué, más o menos, en la Nochebuena del 36. Se intercambiaron periódicos, cigarrillos y licores. En el «no man's land» de las novelas pacíficas y remarquianas, se hizo un huequecillo para la paz de Belén, y las pisadas de unos y otros sonaron como un villancico militar.

Gómez Aparicio, corresponsal de guerra en Vizcaya, recuerda un caserío, allá por Mondragón o Larrachu, situado en tierra de nadie, que fué testigo de un idilio entre la hija de los «casheros» y un oficial del Tercio de Roncesvalles. Los tiradores requetés y los gudaris respetaban tácitamente una especie de tregua cotidiana para que el «cashero» pudiese dedicarse al huerto. En cuanto a los novios, se las componían por su cuenta a la hora de pelar la pava. Para el amor no había treguas. A veces la tierra de nadie era objeto de cultivo. El mismo don Pedro, escribe: «De trincheras a trincheras, casi se puede asegurar que no quedó un palmo de tierra sin su normal cultivo. Aún recuerdo cómo amarilleaba aquél espléndido nabizal del Camino de los Toldos, entre nuestras posiciones extremas de la Campa de la Ascensión, frente a Elgueta, y las enemigas de los tres Inchortas. Y aún recuerdo los suntuosos trigales de los caseríos de San Juan, delante de nuestras avanzadillas de Vergara; trigales sembrados en «tierra que no era de nadie», junto a los embudos de los cañonazos y bajo las ráfagas de las ametralladoras».

Entre Elgueta y Vergara un «cashero», propietario de muy buenas vacas, despachaba leche a unos y otros con ecuanimidad y diplomacia, procurando que nunca coincidiese en torno al «Kaiku» la clientela de diferente línea. Aquellas tierras saben de manera desde las guerras carlistas y en «La Vida Militar» de Barado se lee, a propósito de estos asuntos, que «también se concertaban unos y otros para bajar hasta el arroyo, beber un trago o cambiar ciertos artículos; y llegó a establecerse una timba común en las casas de Murrieta». El dibujo que ilustra esta nota es una delicia. Boinas rojas y rosas, en torno a una mesa, le tiran de la oreja a Jorge mientras la guerra duerme.

Por Guadalajara se cazaban perdices —de esto no entiendo más que en el plato— echándose a campear la tierra de nadie, y en Somosierra, donde se pasaron unos días de hambre, cazamos una vaca en la tierra de nadie. Cuando quisimos repetir la hazaña, porque la vaca nos supo a gloria, yo no sabía si íbamos de capea o de montería, cuestión que aún no he resuelto. Por el Campillo de Teruel participé en una corderada a base de las ovejas que el 12,40 le había despanzurrado a un pastor que conducía sus rebaños por la tierra de nadie, tan campante, como si no pasase nada.

En cuanto a lo de la paella, si ustedes lo pemiten, quédese para otro día.

PERFIL DEL DIA

Breve glosa al discurso del Caudillo en el Congreso Sindical

Por Francisco Casares

Como en la ocasión anterior, cuando se celebró el primer pleno del Congreso Sindical, el Jefe del Estado ha clausurado las tareas de la magna asamblea del trabajo. En su discurso, modelo de claro análisis de los problemas actuales, el Caudillo dijo: «Vivimos una revolución y no lo podemos olvidar». Pero no se trata solo de la revolución española. Afecta a toda Europa. Este fenómeno lo desconocen en muchos países, que no quieren entender las causas que originaron el impulso de edificar un nuevo Estado. Pueden continuar, en otras partes, con sus viejas teorías y sus anacrónicas tácticas. Una de ellas, la lucha de clases. Aquí, se considera ruinosa y se han establecido normas y sistemas que la sustituyen. Se ha creado la unidad de las empresas y entre los hombres, y la obra común, de todos, se basa en principios intangibles de armonía. El mismo Congreso es buena prueba de ello. Han dialogado durante una semana, empresarios, técnicos y trabajadores, y han expuesto, con entera libertad y con plena lealtad, sus juicios, muchas veces contradictorios y, en algunos momentos, apasionadamente manifestados. Esta es la interpretación de la libertad que caracteriza a la España actual. Por eso, afirmó Franco que «amamos la libertad más que la pueda amar ningún otro pueblo».

Al definir la revolución nacional, dijo el Generalísimo que tiene dos ramas: la política y la económico-social. La primera responde a la misión de regir a los pueblos con arreglo a unos principios doctrinales. La segunda es la consecuencia de una evolución que se ajusta a ideas modernas, renovadoras, que nada tienen que ver con los viejos sistemas políticos, ya caducados. Hizo el Caudillo un perfecto diseño de lo que fué aquél modo de operar, con las elecciones amañadas, la farsa de la representación popular, con la interferencia de los sindicatos que torcían y explotaban la auténtica voluntad de los electores. Pero había una realidad que subsistía por encima de los partidos y de los métodos políticos: la espiritual y, con ella, la que planteaban los problemas económicos y los hechos sociales. Para conjurar tantos errores y falseamientos, el movimiento vino a instaurar una nueva concepción, cambiando radicalmente los antiguos vicios, para implantar realidades efectivas, como son los sindicatos, que constituyen pieza fundamental en la vida de la nación.

Recordó Franco que los sindicatos están en el engranaje político y social del país. No solo son los Congresos sindicales y la labor que se desarrolla en el seno de las juntas. La presencia en los Ayuntamientos y en las Cortes, con un tercio de las representaciones, atestigua la autenticidad de la proyección del trabajo en los principales estamentos dirigentes de España. La idea que prevaleció en otro tiempo, en el que se dirigía la vida nacional desde los órganos de mando de los equipos políticos, ha sido reemplazada por ésta de ahora, en que asumen las responsabilidades de dirección los que representan las realidades vivas, que son las del mundo del trabajo y de la producción. Esas realidades son, precisamente, las que ha estudiado el Congreso Sindical, ocupándose de problemas de importancia tan acusada y notoria como la reforma de la propia estructura de la Organización de las cuestiones del campo, de los grandes temas económicos, no solo en la órbita española, sino en la internacional.

Es evidente que se ha de vivir en relación con los demás países. El Estado ha de ser eficiente. Y ha de actuar con arreglo a la doctrina que fué la razón de su instauración. Esto es, justamente, lo que ha permitido que se lleve a cabo una política que ha dado cima a espléndidas consecuencias, a propósitos que, hace solo un cuarto de siglo, parecían absolutamente ilusorios, inabordables. La unidad que ha sido decisivo impulso para tantas creaciones y tan fecundos rendimientos, se calificaba, por los enemigos o por los que no acaban de entender el régimen español, de dictadura. El Jefe del Estado dijo una gran verdad, que es, también, una lección moral y política verdaderamente profunda: España no es un pueblo que sea capaz de soportar veinticinco años de dictadura y arbitrariedad. Se ha abierto un camino y se recorre con plena firmeza, con inquebrantable fe. Es un Estado nuevo, que tiene sus esenciales bases en la revolución iniciada en 1936 y la sustentación de esta nueva forma estatal, indiscutiblemente revolucionaria, está en la plenitud que se ha dado al pueblo para que sea él quien dirija los destinos de la patria.

Las representaciones, con su pulcritud de origen, actúan, rigen, legislan y es el pueblo el que decide los caminos y las formas, interpretando, inequívocadamente, el sentir de todos los españoles. La última afirmación del Caudillo, que resumía sus palabras ante el pleno del Congreso, fueron una irreprochable estimación de realidades y un alentador augurio para el futuro: España va más adelantada que otras naciones y ellas vendrán mañana, a nuestro camino.

M.C.D.2022

PALENCIA AL DIA

Conferencias

Hemos entrado en el periodo de conferencias. No por haberse guardado una dilatada pausa en esta cuestión, se tenía arrumbado este interesante capítulo documental.

Precisamente acaba de iniciarse un espléndido ciclo a este respecto, con la inauguración del organizado por el Apostolado de la Oración, que tiene lugar en San Francisco, y comprende una serie de conferencias cuaresmales para caballeros, predicadas por una alta autoridad en la materia, como es el Reverendo P. Iturrioz, decano de las Facultades Filosóficas de Comillas y Loyola y director de la revista de cultura religiosa «Razón y Fe».

Con esta serie, que durará una semana, la conferencia de tipo dogmático-moral entra en un periodo de plenitud, que será seguido, a lo largo de la Cuaresma, por otras manifestaciones culturales análogas como las que se celebrarán en el próximo mes, para matrimonios.

Y, dentro de este tema de la disertación, pero con un carácter más «terrícola» —permítasemos la frase—, tenemos delante asimismo el anuncio de la próxima conferencia a celebrar el próximo jueves en el Paraninfo del Instituto «Jorge Manrique», a cargo del catedrático de la Universidad de Valladolid, don Jesús García Fernández, sobre el tema «Los petróleos de América Latina», y correspondiente al otro ciclo organizado por la cátedra de Geografía e Historia de nuestro primer curso docente.

Interesantes series, cada una en su género, que contribuirán a mantener el fuero de la oratoria en nuestra capital.

En Valencia están en plena fiebre de preparativos ya para las hermosas fiestas falleras de San José. Como los «ches» (de origen o de adopción) son muy amigos de los actos sonados, no es raro que hasta su casi homónima Palencia, lleguen los ecos jubilares de alguna celebración «a priori» de las solemnes jornadas de la «plantá» y de la «cremá».

Elegidas sus falleras mayor y menor ya, cada barrio y cada centro ultima los preparativos para las grandes fechas.

De estos preparativos, de estos regocijos, no podían estar ausentes los palentinos que, constituídos con otros castellanos en el Hogar Castellano-Leonés de la capital del Turia, nos vuelven a dar gozosas muestras de vida, comunicándonos el esplendor y alegría desbordados en torno a una eminente fiesta, ya tradicional para el centro, en la que se eligió y coronó reina del Hogar a la distinguida y bella señorita Manolita Montero García.

Con el regocijo de una alegre traca valenciana, nos llega esta noticia, que los castellanos en tierras levantinas jalean como cumple, pues las «fallas» en este entrañable centro regional tendrán, una vez más, en el presente año, la gracia y encanto de esta reina gentil para presidirlas.

Información de mercados agrícolas y ganaderos en MIES. Tres pesetas mensuales. Apartado, 15.

CUPON PRO CIEGOS

Lista del número premiado del «Cupón Pro Ciegos», correspondiente al sorteo celebrado el día 12 de marzo de 1962.

Premiado con 250 pesetas, número 295, y con 25 pesetas, todos los terminados en 95.

SUCESOS LOCALES

DESAVENENCIAS. — A Felisa Maestro Báscones, de 55 años, casada, domiciliada en la calle de Juan de Austria, número 1, le curaron en la Casa de Socorro varias erosiones de pronóstico leve, que, según sus declaraciones, le fueron ocasionadas por su hija Teresa de la Hera Maestro, de 21 años.

CIRCULACION. — Al cruzar la calzada en la calle Colón, el niño de 5 años, José Luis Donis Husillos, domiciliado en el número 35 de la indicada calle, fue alcanzado por el ciclista José Luis Pajares Fernández, quien nada pudo hacer por evitar el atropello. El chiquillo fue atendido en la Casa de Socorro, donde le apreciaron diversas heridas de pronóstico reservado.

VIDA RELIGIOSA

ADORACION NOCTURNA ESPAÑOLA

Sección de Palencia

La noche del 14 al 15 del presente mes de marzo, celebrará en la iglesia de San Francisco, su Vigilia mensual ordinaria, el Turno quinto de esta Sección.

El sacerdote, tema siempre de actualidad

—Sí señor, tiene usted toda la razón; este sacerdote se merece todos los respetos. Se habla en el autobús camino de la estación.

Yo he oído hablar del sacerdote en todos los sitios imaginables, desde la sala de espera de la estación, hasta la cola formada en la ventanilla del campo de fútbol.

¿Por qué será? Unos hablan para bien, otros para mal, pero todos hablan y yo doy gracias a Dios porque el sacerdote no es ni será nunca un tema pasado de moda.

¿Y si dejáramos las conversaciones? Las palabras las lleva el viento aunque salgan del corazón. Lo escrito, sin embargo, permanece.

Hemos leído no hace mucho una noticia escalofriante que ha sido repetida muchas veces: 22 misioneros asesinados en Katanga. Y la opinión del mundo se ha puesto a favor del sacerdote. Acaso usted miró con más cariño al sacerdote que se cruzó en su camino cuando iba al trabajo al día siguiente.

Seguimos leyendo el periódico. Entre la guerra argelina y la cuestión de Berlín vemos una noticia que nos extraña un poco: El Cardenal Wyszinski sale de Polonia hacia el Vaticano. Pero señores, ¿qué pasa en Roma? No lo dudamos. Usted sabe algo del Concilio Ecuménico, y si nos fijamos un poco tropezamos en el mismo periódico con las últimas noticias referentes al Concilio. Todos los días hay algo nuevo. Yo me vuelvo a preguntar: ¿Por qué todos los días? ¿Será que el Concilio es actualmente noticia? ¿Será que el sacerdocio, la Iglesia, no ha perdido su ascendiente secular?

¿Porqué no? ¿Usted ha oído hablar del Padre Duval y ha admirado a este joven jesuíta, que guitarra en mano va cantando la gloria de Dios?

Usted va leyendo con gusto cada vez mayor las novelas sacerdotales y no sale echando pestes de una sala de cine cuando en ella ha visto la actuación de un auténtico sacerdote, de un sacerdote como a usted le gustan.

Y es que buscando explicaciones a todo, no podemos sacar más que una consecuencia: EL SACERDOTE ES SIEMPRE TEMA DE ACTUALIDAD.

A beneficio de los damnificados por las inundaciones

El viernes, en funciones de tarde y noche, estreno de "Juicio contra un sinvergüenza", de Paso

En funciones de tarde y noche será estrenada en nuestra ciudad, en el Teatro Principal, el próximo viernes, día 16, la obra de Alfonso Paso, «Juicio contra un sinvergüenza».

Más de 200 representaciones se dieron de esta obra en Madrid y en el resto de España sobrepasó de las 1.000, cifras éstas que son una clara muestra de la favorable acogida que el público ha dispensado a «Juicio contra un sinvergüenza».

Sin perder ese sentido del humor, tan característico en su producción, Paso nos ofrece en esta ocasión una obra dura, áspera y valiente, más honda y hasta diferente en la línea seguida por este autor.

Nada ha regateado el grupo de Teatro de «Educación y Descanso» para ofrecer una puesta en escena, que en nada desmerezca del mundillo teatral profesional. Se ha conjuntado uno de los mejores repartos logrados por aficionados.

Se han cuidado hasta los últimos detalles. La escenografía y vestuario corren a cargo de acreditadas firmas madrileñas; el maquillaje, Carlos Valentín; el mobiliario, de «Muebles Gómez». También otras prestigiosas casas palentinas colaborarán en el montaje, ya que, como antes indicábamos, se pretende lograr una puesta en escena capaz de satisfacer incluso a los más exigentes.

Los beneficios de las dos funciones, 7'30 y 10'30, serán ingresados en la cuenta abierta en favor de los damnificados palentinos, y como todo hace prever que el Teatro Principal ha de registrar dos llenos, ya se han puesto las localidades a la venta en las taquillas de nuestro primer local de espectáculos.

¡DUEÑA DE CASA!.— Como Socio Protector del Montepío Nacional del Servicio Doméstico, participa usted en el sostenimiento y gobierno del mismo y se hace acreedor a que el personal de su servicio esté protegido en los casos de enfermedad, vejez, etcétera etc.

AYUNTAMIENTO

SESION ORDINARIA. — La Permanente Municipal celebrará el miércoles, a las ocho de la noche, su sesión ordinaria semanal, con el siguiente orden del día:

Relación de jornales y facturas presentadas por Intervención; solicitudes de licencias para ejecutar obras; certificación de obras: concurso sobre adquisición de sulfato de alúmina; asuntos de cementerio; expedientes de plus valía; reclamaciones oficiales; fallos del Tribunal Económico-Administrativo; y asuntos varios de Secretaría e Intervención.

D. Marcelo Fernández Nieto, ascendió a Magistrado

Actualmente desempeña el cargo de Juez de 1.ª Instancia e Instrucción en Salamanca

Por decreto aprobado en la reunión del Consejo de Ministros, celebrado el día 23 de febrero último y publicado en el «Boletín Oficial del Estado» de 9 del corriente, se asciende a la categoría de magistrado de ascenso a don Marcelo Fernández Nieto, que en la actualidad desempeña el cargo de juez de Primera Instancia e Instrucción número uno de Salamanca, donde continuará destinado.

Expresamos al señor Fernández Nieto nuestra más efusiva felicitación, por este merecido ascenso, deseándole los mayores éxitos en su carrera al servicio de la Justicia, que con tanto celo y competencia viene llevando a cabo nuestro querido paisano.

Carnet de sociedad

Enlace De Castro Rebolleda-Hermida de la Fuente, en Madrid

El sábado 10 de marzo, a las cinco de la tarde, en la Pontificia y Real iglesia de Nuestra Señora del Buen Suceso, de Madrid, fue bendecida, por el abad mitrado de Samos, R. P. Mauro, que pronunció unas fervorosa plática, la unión matrimonial de los jóvenes periodistas don José Luis de Castro Rebolleda y señorita María Elena Hermida de la Fuente. Actuaron de padrinos el padre de la novia, don Manuel Hermida Balado, y la madre del novio, doña María Jesús Rebolleda Lapuente, y firmaron como testigos, por parte de él, su padre, don José Luis de Castro Vázquez de Prada; sus tíos, don Leopoldo de Castro Vázquez de Prada, don Melchor Vázquez de Prada Lesmes y don Eduardo Herrera Ruiz de la Herranz, y los señores don José Enrique Pozuelo y Barnuevo y don Víctor Felipe; y, por parte de ella, el director general de los Registros y del Notariado, don José Alonso Fernández, que actuó en representación del Juzgado; los generales don Alfonso Fernández Feijoo y don Constantino Lobo Montero; don Manuel Bahamonde Robles, don Enrique y don Gonzalo de la Fuente López y don Carlos Sánchez-Taiz y García-Camba.

Los numerosos y distinguidos invitados fueron espléndidamente obsequiados en el Hotel Plaza.

Los recién casados han salido en viaje de bodas por el Sur de España. Les deseamos muchas felicidades en su nuevo estado, a la vez que expresamos también nuestra cordial enhorabuena a sus queridas familias.

Cine Rey Don Sancho

5 - 7,30 y 10

¡UN APASIONADO Y MARAVILLOSO AMOR, PASEADO POR LOS LUGARES MAS BONITOS DEL MUNDO!

LANA TURNER

JEFF CHANDLER RICHARD DENNING

Una comedia romántica, picara, alegre y enormemente divertida

(Mayores)

Instituto Nacional de Enseñanza Media "Jorge Manrique" de Palencia

El próximo jueves día 15, a las ocho de la tarde, en el Salón de actos del Instituto, el catedrático de Geografía de la Universidad de Valladolid, don Jesús García Fernández pronunciará una conferencia sobre el tema «Los petróleos de América Latina».

Cuatro Cantones

La virtud del silencio

Estas tierras nuestras tienen la virtud del silencio. Saben callar y esperar. No le dan importancia a hechos trascendentales, extraordinarios, grandiosos. Es la proverbial austeridad de Castilla, muy hecha para identificarse con Dios.

Durante el pasado año 1961, se ha celebrado —«a bombo y platillo»— el cuarto centenario de la capitalidad de Madrid. Efectivamente, en 1961 el Rey Prudente estableció en la Villa del oso y del madroño la capitalidad de España.

Sin embargo, mal hubiera Madrid celebrado el pasado año el IV centenario de tal capitalidad, si por delante no hubiese habido otro acontecimiento que vino a ser el espaldarazo de tal capitalidad.

Y es que si hubo un Felipe II que estableció tal capitalidad a orillas del Manzanares, también hubo más tarde un Felipe III, que quitó tal capitalidad, y la colocó a la vera del Pisuerga en Valladolid.

Tuvo que acontecer ese hecho, posteriormente, para que la capitalidad volviese a Madrid.

Y ese hecho (Felipe III firma el decreto de la vuelta de la Corte a Madrid), sucedió en un pueblecito de la provincia de Palencia.

Ampudia de Campos, que se siluetea, en la grandiosidad del cielo de estas latitudes palentinas, con gesto de torre airosa y de castillo solemne y grave.

Se celebró el centenario, y Ampudia —con timbres para hablar— calló y contempló.

La virtud del silencio castellano, que otra vez se hizo carne.

¡Ay, esos perros!

El periodista es amigo de los animales. El único animal que no toleramos es el «gamberro», pero los demás nos hacen gracia y nos gustan. Sobre todo los perros. Que el perro es el mejor amigo del hombre, que tiene una fidelidad «perruna» y demás, es ya casi un tópico. Pero de todas las formas y contra todo, el perro es el mejor amigo que tenemos los hombres. No pide tabaco, no da sablazos y tampoco quita la novia.

Pero el perro tiene sus inconvenientes. Algunas veces, muerde. Por un atavismo de raza, de vez en cuando le salen los instintos de fiera y ¡zas!: parte facultativo en la Sala de Socorro.

Al perro, como a los hijos, cuando llegan a cierta edad, hay que vigilarles, y si salen con mal humor procurar que ese malhumor, en el caso del perro, no tenga consecuencias de una pantorrilla ensangrentada o unos pantalones rotos. La responsabilidad del perro debe caer directamente sobre su amo, y sobre todo evitar que haya tantos animales de esta raza sin amo, vagando tristemente por las calles en busca del alimento diario, que al no hallarlo, suponemos, que muchas veces sea la causa de ese malhumor que se traduce en una dentellada.

Sin embrgo, hay perros simpáticos. Perros que no se enfadan nunca y viven continuamente entregados a la música. Para demostrarlo ahí están esos conciertos en ladrido sostenido mayor que muchos y pacientes vecinos han de escuchar por las noches, que es cuando se oye mejor. Unos aullidos que nos hacen añorar no ser un poco perro, para de perro a perro ver quien muerde más fuerte.

Que un perro muerda a una persona, no está bien. Naturalmente que no está bien. Es una perrería; pero que varios perros tengan a toda una vecindad sin dormir, eso tampoco está bien. No señor, no está bien porque a pesar de la música moderna, todavía no nos gustan las sinfonías a golpe de ladrido.

ESCENARIOS Y PANTALLAS

ESTRENOS CINEMATOGRAFICOS

PRINCIPAL

"LOS ROBINSONES DE LOS MARES DEL SUR".—Nacionalidad: Norteamericana.—Director: Ken Annakin. — Intérpretes: John Mills, Dorothy Mc Guire, Janet Munro.—Fecha de estreno: 11-3-62.

La película "Los robinsones de los mares del sur", se basa en la novela de J. R. Wyss "El robinsón suizo". En este libro de aventuras, Wyss dejó impresas muchas virtudes narrativas y humanas.

Y la plasmación cinematográfica, a través de una serie de recursos técnicos sobresalientes, donde destaca la excelente fotografía en color y los originales encuadres y tomas de algunos planos (son excepcionales varios de la lucha contra los piratas), así como la interpretación, dinamismo y humor que se ha sabido prestar a la historia, la hacen ganar interés plástico y dramático desde las primeras a las últimas escenas.

El argumento recoge las peripecias que pasa una familia suiza, cuyo barco, en el que se dirigían a Nueva Guinea, naufraga, viéndose obligada a llegar hasta una isla desierta, donde se impone y triunfa su espíritu luchador en contra de los peligros naturales o de la piratería andante que les acecha.

Ha sabido darse a la película un interés humano, a través de escenas sencillas y divertidas, mezcladas con otras emocionales y las secuencias respectivas, así como las que recogen la variada fauna y flora de la isla tropical en la que suceden, están tratadas inteligentemente, para hacerlas perfectamente asequibles y amenas para toda mentalidad, especialmente para la infantil, constituyendo por todo ello una película entretenida y hasta educativa, por la lección que se desprende del esfuerzo y voluntad del hombre, puestos a contribución en su animosa lucha contra la naturaleza y el medio hostil.

F. BUISAN

ORTEGA

«ESA CLASE DE MUJER».—Nacionalidad: norteamericana.—Director: Syney Lumet. — Intérpretes: Sofía Loren, Tab Hunter y George Sanders. — Producción: Paramount, 1960. —Fecha de estreno: 11-3-62.

El título es suficientemente expresivo para indicarnos el tema, peligrosamente escabroso, que aborda esta comedia dramática, dirigida con acierto por Sydney Lumet.

La acción se centra en 1944 y presenta el clima circunstancial de una ciudad en retaguardia, reflejado a través de las frases del diálogo, pues la ambientación se reduce a los uniformes de los protagonistas masculinos. La comedia recoge la lucha interior de una de «esa clase de mujeres», entre la vida de lujo y el amor. Tema nada nuevo, ni en la orientación ni en su desarrollo, e incluso en situaciones, frases y hasta estudio de caracteres existen ciertos tópicos. Pero la tensión dramática, in crescendo, está bien llevada. Cinematográficamente, las primeras secuencias, en las que conocemos a los protagonistas en una estación, con un mantenido y largo «travelling» lateral, son las mejores. Hecha en blanco y negro, tiene una buena fotografía y es correcta la interpretación.

Moralmente, más que por el tema, ofrece serios reparos por la naturalidad con que se presenta el ambiente, en el que se mueven los personajes, sin ninguna reacción positiva.

R. de G.

REY DON SANCHO

«ESCALA EN TOKIO».—Nacionalidad: norteamericana.—Director: Jack Arnold.—Intérpretes: Lana Turner, Jeff Chandler y Richard Denning. —Producción: Universal Internacional — Fecha de estreno: 10-3-62.

Está «Escala en Tokio» en ese género que hemos dado en llamar «comedia americana», con la novedad de que los que intervienen son pilotos y parte de la acción se desarrolla en el aire, a bordo de viejos aviones.

Unos amplios cortes, que se aprecian en la primera parte del filme, nos privan de estudiar a fondo las reacciones de los protagonistas, y por otro lado, esta clase de películas suelen apoyarse en la interpretación, que aquí, aunque correcta por parte del desaparecido Jeff Chandler y de la veterana Lana Turner, carece del suficiente relieve artístico.

No obstante, la película es entretenida y tiene algunas escenas graciosas, sin que falte el dramatismo en ocasiones. ¡Ah!, en «las escalas», además de Tokio, no falta una de la «típica España», con vino en bota y «juerga de ruido».

Fotografía y color, buenos.

R. de G.

CARTELERA

TEATRO PRINCIPAL

HOY sigue el grandioso éxito

«LOS ROBINSONES DE LOS MARES DEL SUR»

La mejor película de aventuras de todos los tiempos

(Tolerada para menores)

Todo el mundo está enamorado de «F A N N Y»

TEATRO CINE ORTEGA

7'30. Mayores. «Esa clase de mujer».

CINE PROYECCIONES

3'30. Tolerada. «Dos corazones en Heidelberg», y «El hombre que logró ser invisible».

CINE CASTILLA

3'30. Mayores. «Atrapa a un ladrón», y «Que canten las golondrinas».

CINE OTERO

«La casa de bambú», y «Aventura para dos». Mayores.

CINE REY DON SANCHO

5,- 7,30 y 10

Lana Turner Jeff Chandler

«ESCALA EN TOKIO»

Cinemascope Eastmancolor

(Mayores)

CALIFICACION MORAL:

«Robinsones de los mares del sur» (3), «Esa clase de mujer» (4), «Dos corazones en Heidelberg» (2), «El hombre que logró ser invisible» (5), «Atrapa a un ladrón» (2), «Que canten las golondrinas» (5), «La casa de bambú» (3), «Aventuras para dos» (3), «Escala en Tokio» (3).

DIARIO DE AVISOS

FARMACIAS DE GUARDIA.—Durante la semana están de guardia las siguientes:

ZONA NORTE: La de don Alberto Torres (Mayor, 2).

ZONA SUR: La de don Alejandro Font de Bedoya (Mayor, 258).

REGISTRO CIVIL

NACIMIENTOS. — María Victoria Montero Morante, de Estanislao y Blanca, Clínica de la Cruz Roja; Agustín Meneses Atienza, de Alfredo y Pilar, Residencia Ramírez; María Isabel Sánchez Báscones, de Jesús e Isidora, General Ordóñez, 6; Dionisio Zorrilla Becerra, de Emilio y Rosa, Colombia, 8; Juan Fernando Mancho Rodríguez, de Teodoro y Ana María, Residencia Ramírez.

DEFUNCIONES. — Pedro Coello Vitores, de 64 años, casado, Doctor Cajal, 2; Julián Salas Maté, de 80 años, soltero, Beneficencia Provincial.

Rincón ameno

AGENTE AMABLE

Un guardia quiere mostrarse amable con una señora que está maniobrando con su coche en la calle, sin poderlo sacar de la posición de estar atravesado en sentido perpendicular a las aceras.

Después de pensarlo un poco, se acerca y le dice:

—Señora, debo advertirle que esta calle no tiene más que dos direcciones.

ENCARGADO HABILIDOSO

Pese a las cosas buenas de la «bella época», en un famoso café de Madrid, frecuentado por actores y artistas, había un encargado que tenía fama de ser un terrible tacaño.

Un escritor malagueño, asiduo de una famosa tertulia, decía de él:

—¡No sé cómo se las arregla este hombre para que las lonchas de salchichón que corta tengan una sola cara!...

SALUDOS

Hace unos días coincidieron en la exposición del pintor Ortego Sanz, en la sala Abril, el escritor César González Ruano y Felipe García, el popular don Felipe.

Felipe y César llevaban dos abrigos exactamente iguales. Los dos recién comprados y los dos con el mismo dibujo. Gemelos.

Al ver César a Felipe se acercó a saludarle. Y en el momento en que se intercambiaban las frases de rigor en estos casos, alguien preguntó por Felipe García, en un grupo donde estaba Evaristo Acevedo. Otro contestó:

—Está ahí mismo. Con César. ¿No los ves? Se están saludando...

Entonces Evaristo interviene añadiendo:

—Puntualiza, hombre. Los que se están saludando no son César y Felipe. Son sus abrigos, que no se habían vuelto a ver desde que salieron de la fábrica.

ADIVINANZA

No hace mucho que tuve vida,
y aunque ahora muerta estoy,
vivo y sirvo en tu comida
y cual hombre resumida
me vuelvo cuando me voy.

Solución a la Adivinanza de nuestro número anterior:
EL ARBOL

CRUCIGRAMA
Número 731:

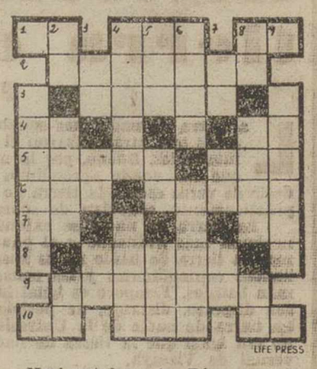

Horizontales: 1: Río europeo. Fluído. Infusión. 2: Bebida. 3: Precavida. 4: Prefijo inseparable. Entrega. 5: Acción atmosférica. Número. 6: Nombre de letra. Relativo al riñón. 7: Preposición. Nota. 8: Residuo, haces de los panales. 9: Piedras planas. 10: Virtud. Antiguamente: hoyo. Prep. insep.

Verticales: 1: Cuerpo de vestido de mujer, sin mangas. 2: Lengua provenzal. Osculo. Dativo del pronombre. 3: (al revés) Nombre de letra. Observa. Negación. 4: Sebo. Vid. 5: (al revés) Fruta. Consonantes iguales. Región marroquí. 6: Hongo. Segundo libro del Pentateuco. 7: Consonante del silabario sánscrito. Símbolo del magneso. Símbolo del sodio. 8: Letra árabe. Aplícase al flamen de Júpiter. Nota. 9: Enmudecen.

Sol. al Crucigrama número 730:

Horizontales: 1: IC. Ten. Ve. 2: Perfila. 3: Roela. 4: Os. IM. 5: Calor. Seo. 6: Ala. Resol. 7: Ta. Na. 8: Belén. 9: Resonar. 10: Se. Aso. OO.

Verticales: 1: Tocata. 2: Cp. Sala. Re. 3: Er. La. Be. 4: Trozo. Mesa. 5: Efe. RR. Los. 6: Nilo. Eleno. 7: La. SS. Na. 8: Va. Leon. Ro. 9: Amolar.

EL SEÑOR

Don Benito Sardón Herrero

Falleció en Logroño el día 13 de Marzo de 1962

A los 81 años de edad

Después de recibir los Santos Sacramentos

D. E. P.

Sus apenados hijos Luis, Pablo y Julia; hijos políticos Isi Alonso, Rosario Hernández y José María Moscoso del Prado; nietos, sobrinos y demás familia,

Suplican a sus amistades una oración por el eterno descanso de su alma

— HERNIADOS —

Una comodidad absoluta y una seguridad permanente lograrán adquiriendo el minúsculo **HERNIUS AUTOMATICO**, el aparato diferente de todo lo conocido y único sin tirantes, peso, bulto ni presiones, mejora y reduce la hernia sin notarse que se lleva. Bajo medida, molde y presc. facult. (C. S. 16.392).

VISITA EN PALENCIA el jueves, día 15, del crte. de 10 a 1 en el CONSULTORIO del Médico D. ISAAC BLANCO. Avda. José Antonio, 1, 2.º, izquierda.

Gabinete Ortopédico HERNIUS

Rambla de Cataluña, 34. BARCELONA - Moniera, 32. MADRID

M.C.D.2022

LA MUJER Y LA MODA

El XLIII salón de la moda española

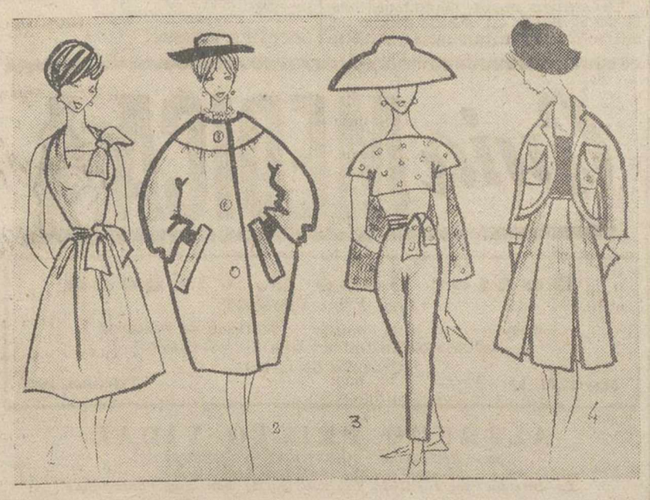

1.—Playero en algodón rosa.—Pertegaz.
2.—Abrigo en algodón avellana, sin cuello.—Pertegaz.
3.—Mambo a lo Saint-Tropez. Delante deja el estómago al descubierto y atrás forma chaqueta.—Rodríguez.
4.—Traje chaqueta en lanilla beige. Sombrero y blusa rojos.—Rodríguez.

Como es ya tradicional, cada año, la primavera barcelonesa se anuncia con la espectacular inauguración del Salón de la Moda Española.

Este año la Cooperativa de Alta Costura, ha presentado en el Hotel Ritz, por cuadragésima tercera vez, las creaciones de los modistos y peleteros que bajo sus auspicios y nombre se agrupan desde los albores de los cuarenta, y cuya labor en pro de la superación de la moda española ha sido tan patente y eficaz que en los medios interesados se ha empezado a considerar el intento de pedir al Ayuntamiento de Barcelona la Medalla de la Ciudad para esta asociación, que tanto honra a nuestra urbe.

Este año el desfile empezó con tres maniquíes de Pedro Rodríguez que lanzaron a la pasarela tres modelos de mambos «Saint-Tropez» que dejan la cintura al descubierto. De todas maneras, la separación entre cuerpo y pantalón era de lo más discreto, como conviene a nuestras playas.

La colección de Pedro Rodríguez está suavemente influenciada por un cierto orientalismo. Los sombreros de playa parecen indicados para la cosecha del arroz.

Oriente se ve que era la idea del modisto mientras creaba su colección, pues estos días don Pedro está presentando una colección en Asia, concretamente, en Hong Kong.

En conjunto, la exhibición en el Salón de la Moda nos dejó algo desconcertados ya que no hay una silueta determinada que destaque, cada modisto va a su aire, como en París.

Manolo Pertegaz, otro de los cinco del Salón, nos definió en dos palabras esta impresión de la nueva moda. Libertad total.

En su colección, Pertegaz tiende a moderar la desenvoltura y libertad de la antigua línea saco, aunque conceda amplitud a las espaldas y presente incluso cuellos con vuelo de capa. El talle se siente a gusto en su zona natural.

Así y todo, los cuerpos flojos y los talles largos no desaparecen enteramente.

En la colección dominaban el blanco y el negro lisos y estampados en blanco y negro.

CLEO

La próxima semana se presentará en Londres una colección de alta costura española

Elio Berhanyer ultima en estos días sus creaciones de primavera

Por Isabel CAJIDE

El último número de la revista «Vogue» que es algo así como la norma de la elegancia femenina, presenta una selección de los modistos más originales y mejor dotados de todo el mundo. En esta selección y representando a España, ocupa un lugar, en el mismo plano que los Grandes de la moda francesa Elio Berhanyer, el modisto español que en la próxima semana presentará en el Cymberland Hotel de Londres su colección de Primavera.

Elio Berhanyer es el más joven modisto español, diseñador y realizador de los trajes que llevan su firma que, en poco tiempo, se ha impuesto en el extranjero con todos los honores, y este desfile, organizado en colaboración con la Embajada de España, va a tener una resonancia extraordinaria, no solo porque es la primera vez que se exhibe en la capital británica una colección de alta costura española, sino porque precisamente esta colección es bellísima, original y bien confeccionada.

A este acontecimiento asistirán los más importantes zapateros, diseñadores, sombrereros y modistos de la capital británica y de él daran amplia información los periódicos ingleses que han nombrado corresponsales especiales que se disponen a ver lo que este joven español es capaz de inventar en su terreno donde parece que ya todo está inventado.

Hemos ido a ver a Elio Berhanyer que en su estudio, rodeado de telas maravillosas, diseños, zapatos y sombreros trabaja horas y horas para ultimarlo todo.

LA COLECCION

Aprovechando los momentos en que no le agobian cortadoras, teléfonos y modelos le vamos preguntando:

—¿En qué consiste la colección?

—En noventa modelos de trajes todos realizados para esta presentación en Londres.

—¿Colores?

—Completamente distintos a los lanzados por los franceses. Son colores fríos: verdes, turquesas, amarillos, morados, blancos, pero predominando el verde y el turquesa.

—¿La línea?

—Yo apenas varío la línea, pero la de este año es muy ancha, es la única novedad. Por ejemplo: los sastres, que es lo más tradicional en todas las colecciones, lo que apenas varía, los he realizado muy anchos: chaquetas cortas con mangas anchas y cortas; los colores son muy fuertes y contrastando con las blusas (traje amarillo y blusa verde, traje naranja y blusa marrón).

—¿Cómo va a ser la presentación?

—Con una cena de gala en el Cumberland Hotel para la que se ha preparado un salón por Pepe Casasus, un joven decorador español que está consiguiendo el milagro de introducir en el tradicional gusto inglés la afición por las cosas españolas. Su casa de Londres es una maravilla, tanto, que la revista «Vogur» la declaró este año la casa mejor montada de toda Inglaterra.

Elio Berhanyer es el modisto que ha presentado los sombreros populares españoles en los desfiles de alta costura. Cuando le hablamos de esto nos dice:

—Los sombreros populares españoles son sensacionales. Yo los presenté tal como son, sin reformarlos nada, la idea era la de hacer ver el origen de los diseñados por mí que están siempre basados en ellos.

Berhanyer presentará también en este desfile zapatos diseñados por él y realizados por nuestros maravillosos artesanos. Nuestra zapatería tendrá así otra oportunidad más para ser admirada en el extranjero en donde está ya consiguiendo un puesto tan importante como la italiana. Y todo ayuda.

(Exclusiva de PYRESA)

LAS GRANDES REVISTAS DE LA MODA, CON LAS NUEVAS COLECCIONES DE PRIMAVERA-VERANO, 1962

FEMME CHIC 210 Ptas.
L'ART ET LA MODE 220 Ptas.
VOGUE 90 Ptas.
VOGUE (Supplement) 120 Ptas.
MODELES ET NOUVEAUTES 140 Ptas.
EL FIGURIN DE ORO 110 Ptas.
CONSTANZE MODE 95 Ptas.

De venta en

I. G. DIARIO-DIA

Moda española para primavera

1.—Vestido blanco estampado en negro. Cuello-pelerina.—Santa Eulalia.
2.—Vestido largo en dos piezas con cenefa bordada en oro.—Santa Eulalia.
3.—Abrigo azul marino con mangas y falda acampanadas.—Bastida.
4.—Gasa salmón. Corto.—Bastida.
5.—Reversible. Azul marino con solapas rojas. Blusa con puños y chapeado del sombrero, en rojo con lunares marino.—Dique Flotante.
6.—Traje chaqueta blanco estampado en negro. Blusa de gasa negra, sin mangas.—Dique Flotante.

Continuamos en el XLIII Salón de la Moda Española celebrado días pasados en los salones del Hotel Ritz.

La colección de El Dique Flotante, fué como es especialidad de esta casa, una verdadera lección de sencillez y buen estilo.

En los trajes sastre hay variedad. Chaquetas cortas, cortísimas, casi boleros, que tienen como contraste otros modelos de chaqueta larga, estilizada y sobria. Los cuellos pequeños. Chaquetas entalladas, solamente en el delantero. Las faldas un poco acampanadas. En los vestidos mañaneros, un movimiento gracil y profundos escotes en la espalda.

Santa Eulalia se destacó por sus sensacionales trajes de noche largos, en sedas estampadas, con grandes grupos de margaritas sobre fondo blanco, que recuerdan por su línea los «sari» hindúes. Trajes de punto en seda siempre; los bordados de líneas simplificadas y de gran suntuosidad. También algunos invariablemente ligeros con gran variedad de pedrería. Sobre tul y organzas y sober encajes con hilos de oro y plata y filigranas de pedrería, destacándose en la transparencia del tejido.

Dominaban entre los géneros, las organzas estampadas, gasas y la alpaca «shantung», el «tweed» y el «sheiland».

Asunción Bastida ofreció una colección «duminosa». Dentro de la gama del amarillo limón al naranja. Tonos rosa y beige en todas sus tonalidades, azules en toda su gama, verdes, negro, rojo, marfil, etc.

Los abrigos de línea recta y amplia a partir de la cintura. Los cuellos pequeños y los delanteros cruzados con botones.

La alta peletería al servicio de la moda ofreció la suntuosidad de sus calidades para enmarcar la elegancia.

POMPAS FUNEBRES
Hontiyuelo
CASA FUNDADA EN EL AÑO 1880
Mayor, número 134. Teléfonos: 1707, 1583, 1856, 3060, 1749.—PALENCIA

Caballero: Su abrigo, trinchera, gabardina
CASA MARTIN
PALENCIA
Mayor, 64. — Teléfono 1296

S. E. S.
FAJAS A MEDIDA
Mayor, 135
Teléfono 3071

La personalidad de los siete astronautas americanos a través de sus mujeres

Ana Glenn - Louise Shepard - Marjorie Slayton - Josephine Chirra - Trudy Cooper - Renee Carpenter - Betty Grissom

Todas son tan valientes y serenas como ellos

Por Monts DORIA

Desde hace varios años, siete súbditos americanos se están preparando, científica, física y psíquicamente para intentar el dominio del espacio. La formidable hazaña del T. Coronel Glenn es un paso decisivo, pero solamente el primero, de una larga serie que no sabemos dónde terminará.

El siguiente no se hará esperar demasiado. Por lo pronto, ya conocemos el nombre del tripulante de la nueva nave espacial. Es Donal Slayton y se ha anunciado también que, dentro de este año, otros tres hombres del «Equipo 7» viajarán por el espacio a mayor altura y más velocidad que lo hecho por el victorioso Glenn en estos comienzos del 1962.

Ante estas noticias, surge automáticamente el deseo de saber cómo son y qué piensan las esposas de estos futuros héroes del espacio. Pero después de conocer que su único deseo es ayudar a sus maridos y compenetrarse con sus ideales de servicio a América y a la humanidad, la preocupación desaparece. Está demostrado que este hombre nuevo, el astronauta, necesita, a su lado, una mujer valiente y serena. Sino, ¿cómo habrían de coincidir estas virtudes en las siete mujeres de los héroes que llenan las primeras planas de todos los periódicos del mundo? Hoy nos cuentan cosas de ellos: sus principales virtudes, en qué circunstancias les conocieron y cómo llegaron a quererlos. Cosas de siempre, pero que cuando son noticia interesan siempre.

Nos cuentan, sobre todo, cómo esperan, cerca de ellos, el momento decisivo.

ANA GLENN

Podíamos describirla como una mujer menuda, morena y con un rostro ovalado y simpático. En cierta ocasión dijo a los periodistas que su amor por Glenn casi nació con ella: «A los cuatro años ya jugábamos juntos y en cuanto cumplimos quince nos dimos cuenta de que estábamos enamorados. Por eso seguramente nuestras ideas y principios sean tan exactos. Para los dos, nuestra religión es lo primero y nos esforzamos en vivirla cada día».

Estas declaraciones de Ana, han sido confirmadas estos días por la actitud cariñosa, sencilla y noble ante el éxito de T. C. Glenn.

«Glenn, continúa Ana. es entusiasta de lo desconocido. No me ha extrañado nunca su deseo por conocer el espacio, pero cuando comenzó a superar los «tests», yo me inquieté mucho y fuí incluso a visitar a nuestro director espiritual, reverendo Frank Ervim. Cuando comprendí que nada podía hacerle desistir de su empeño, puse todo mi esfuerzo en ayudarle y alentarle».

LOUISE SHEPARD

Ha sido la primera mujer americana que ha conocido la angustia de que su marido haya sido lanzado en un cohete espacial. Su principal cualidad es la de una fe absoluta en Alan, en sus aptitudes para la técnica. Quizá porque ella se considera incapaz de comprender «ese mundo dificilísimo».

Cuando Alan volvió de su prueba, comprendí lo que era respirar tranquila. Los días anteriores no podía resistir la angustia, aunque Dios no me negó la confianza de que Alan volvería sano. Ahora ya sé que mi vida está sujeta a las exigencias de una de las profesiones más duras que cabe imaginar y he llegado a amarla tanto como Alan».

MARJORIE SLAYTON

Alta, esbelta y morena, es la pareja ideal de este hombre viril y desenvuelto que es Donald Slayton. Nació en Noruega, sus reacciones son rápidas, firmes y seguras. «Nunca tengo miedo cuando vuela, ha dicho Marjorie, sé que sabrá resolver cualquier deficiencia técnica que se le presente».

«Nuestro romance nació en Alemania, cuando los dos estábamos en la EAB. Un día, jugando al tenis, me disloqué una mano y él me atendió con una delicadeza y una ternura que yo no conocía en él. Rápidamente comprendí que éste era el hombre con quien yo me casaría cien veces si Dios me concediese cien vidas.

«Quien quiera conocer la personalidad completa de Donald tendrá que verle cerca de nuestro hijo. Sabe combinar sus dos virtudes: la energía y la ternura de una manera admirable».

JOSEPHINE CHIRRA

«Empezaré por aclarar que los dos procedemos de familias de militares. Después de respirar toda mi vida la importancia del sacrificio por la patria, me ha resultado más fácil comprobar su deseo de eficacia y de servicio. En cuanto se le propuso para el proyecto «Mercury», me habló de él. Y juntos decidimos que debía de aceptar. Recuerdo una anécdota muy simpática de aquellos días:

Al decidirse le enviaron rápidamente al hospital para que le quitaran un pólipo nasal con toda urgencia. El médico que debía operarle no comprendía aquella prisa que no correspondía con la enfermedad. Yo, que le acompañaba, no pude menos de mirar a Walter muerta de risa cuando el médico le dijo: «Ni que le fueran a enviar a la Luna».

Nuestro conocimiento fué casual y si él no hubiera puesto en juego su valor, creo que yo no sería la señora Chirra. El encuentro fué en una piscina. Estuve bastante rato intentando encontrar un amigo común y, en vista de que no existía, se presentó él mismo con tanta gracia que no tuve más remedio que aceptar su compañía. A los siete meses nos casamos. Nuestros dos hijos, Martín y Susana son, estoy segura, la ilusión más fuerte de la vida de Walter».

TRUDY COOPER

«Cuando Gordon haya de ser enviado al espacio comprenderé lo que es sufrir, lo se. Sin embargo sabré dominarme y estaré allí con nuestros hijos para verle partir».

Estas declaraciones nos dan idea de cómo es la señora Cooper. Rubia, delgada y decida, Trudy es un buen piloto. Aunque hace años haya abandonado ese deporte, comprende fácilmente la pasión de su marido y en ningún momento dejé de alentarle en su noble empeño.

«Yo creo, ha dicho en más de una ocasión que el día que Gordon cruce el espacio será el más feliz de nuestras vidas, pero... Dios quiera que tarde en llegar».

Desde que Gordon es uno de los siete astronautas norteamericanos nos vemos menos, pero lo llevo bien, pensando en lo feliz que le hace su trabajo. Además ahora siempre tiene cosas apasionadas que contarme y que yo puedo comprender mejor que otras mujeres.

Su mayor ilusión es salir con nuestros hijos al campo y jugar con ellos como si fuera otro niño».

RENEE CARPENTER

La primera cualidad que se descubre en Renee, es una gran belleza; su estilo americano cien por cien le dan un sello inconfundible que encanta a Scott. El es también un hombre fuerte, esbelto y de facciones viriles y correctas. No puede extrañar que de esta pareja hayan nacido cuatro criaturas preciosas y rubias como su madre.

El matrimonio está tan unido que cuando se separan cada uno sabe qué hace y piensa el otro. Quizá esto pueda parecer exagerado, pero la propuesta del Pentágono para que Scott Carpenter participara en el proyecto Mercury, llegó cuando él no estaba en casa y Renee inmediatamente, convencida de los sentimientos de su marido. Esta reacción de Renee la ha comentado muchas veces Scott, agradeciendo al cielo que le haya concedido una mujer de semejante tela.

«Desde aquel día memorable no vivo tranquila y sé que no podré nunca recuperar la seguridad. Pero por encima de esto está Scott y todo el enorme cariño que tiene hacia su profesión. Le conozco demasiado. Nos hemos entregado tanto el uno al otro que ahora ya no puedo cerrar los ojos a ese mundo del espacio que tanto le atrae».

BETTY GRISSON

Es una mujer agradable y de aspecto sencillo. No ha sido sólo una ayuda moral en la carrera de Virgi, sino que después de su matrimonio se empeñó en que siguiera unos cursos de «Post-graduados» que le han sido utilísimos. Como la posición de Grisson no era demasiado desahogada, Betty se colocó en una fábrica ganando 105 dólares de los que tenía para pagar 65 para los cursos de Virgi.

«Creo, nos ha dicho, que el día que le toque ser colocado en órbita estaré tranquila. Espero ese momento con verdadera paz».

Así son estas siete mujeres, pieza clave en la lucha del hombre por el espacio.

«Europa Press»

El punto hará furor la próxima primavera

- *En trajes de noche y de fiesta*
- *En trajes de chaqueta*
- *En vestidos de calle*
- *En conjuntos de "sport"*

Ya se ha dicho la última palabra, esa que esperábamos para decidirnos. Esta temporada se definirá por el "furor del punto". Abrigos, vestidos de dos piezas, trajes de chaqueta, sweters y casacas para futuras mamás están acaparando la atención de la mujer a pasos agigantados. Sobre todo en Italia la decisión está tomada.

Porque Italia es la reina del punto, como Francia lo es de la moda. Las colecciones de casas especializadas que se están pasando en Roma estos días podrían hacer las delicias de cualquier mujer: Se trata de modelos llevables, cómodos y favorecedores hasta el colmo.

TRAJES DE FIESTA Y COCKTAIL

Uno de los modelos de noche que ha tenido más aceptación y más compradoras ha sido un conjunto de falda "evasé" hasta el suelo y blusa blanca, mangas tres cuartas, de escote redondo y muy pegado. Lleva un cinturón ancho con hebilla. Completa el conjunto un delicioso "écharpe" que también llega hasta el suelo, rematado con un fleco del mismo punto de 50 centímetros de largo. La falda es negra y la blusa y el echarpe blancos. Un derroche de originalidad que según quien lo lleve puede ser también de buen gusto. En general, los trajes de cocktail de punto llegan al final del tobillo, como suelen ser cerrados y con mangas tres cuartas no resultan demasiado ostentosos.

Las ventajas de estos vestidos (casaca amplia y falda tubo hasta ocho centímetros del suelo) es que se sustituye la falda por una corta y el traje resulta perfecto para cualquier fiesta de tarde.

Mari Miguel
FAJAS A MEDIDA
Valentín Calderón, 19-21, 2.º, dcha.

Presentamos a ustedes un originalísimo conjunto de punto exhibido en la colección de Alta Costura de Herbert Siden, en Londres. Consta de traje sin mangas liso, de punto, blanco y gracioso, chaqueta adornada con madreperlas. El punto va entrelegado con hilos de oro.—Foto EUROPA PRESS

TRAJES DE CHAQUETA

La característica de los trajes de chaqueta en punto es la feminidad. Nada más contrario al sastre que estos deliciosos modelos de chaqueta sin corte alguno, pero que sientan de maravilla.

Las chaquetas cruzadas suelen llevar solapas o cuellos de más fantasía y van ribeteados con un color que contrasta con el resto del traje: Azul marino y blanco, son los colores de moda.

En algunos casos, la falda es del color del ribeteado de la chaqueta, sobre todo en modelos de primavera avanzada y principios de verano. Las faldas blancas con chaquetas cruza-

(Continúa en la pág. siguiente)

Los fritos: Algo que es menos sencillo de lo que parece

No conviene hacerlos cuando se dispone de poco tiempo

Hay que tomarlos siempre muy calientes y recientes

Hoy queremos dar a nuestras lectoras algo más que unas recetas buenas y probadas. Aunque para muchas amas de casa los fritos sean el plato más sencillo de hacer que existe, yo creo que se necesita mucha experiencia de cocina para «freír bien» un huevo.

No, no es fácil freír. Por ejemplo, jamás os aconsejaría poner un plato de fritos variados cuando se dispone de poco tiempo o de poca gente para hacerlo. La verdad es que resulta muy entretenido y además hay que hacerle a última hora y tomarlo recién hecho.

EL SECRETO DE LOS FRITOS

Para lograr el éxito en los fritos es necesario disponer de una sartén honda, en la que se puede poner mucha cantidad de aceite (solamente la carne y los huevos en tortilla se ponen en poco aceite).

Después, conocer que los alimentos que se fríen crudos, especialmente el pescado, debe hacerse lentamente, sin que el aceite esté muy caliente. Sin embargo, los alimentos que ya están preparados: croquetas, sexos cocidos y rebozados, huevos rellenos y también rebozados etc., se fríen en abundante aceite muy caliente.

Muchas personas no ponen suficiente aceite en la sartén porque creen que se desperdicia el que sobra. No le ocurrirá esto si tiene preparado una manga de tela por la que se colará cuando esté tibio. Demasiado frío no conviene tampoco colarle, se tarda más tiempo.

Los huevos se fríen en abundante aceite muy caliente. Pero antes de freír el primero se echará en el aceite un trozo de pan ligeramente humedecido en vinagre.

Ya que hablamos de huevos fritos, ¿quién no ha sufrido la tragedia de que se peguen al sacarlos? Metiendo la paleta en sal fina, se soluciona rápidamente el problema.

Las tortillas francesas se cuajan en unas gotas de aceite —mejor en mantequilla —y se hacen en la parte más caliente del fuego con el fin de poder envolverlas rápidamente y que la parte de dentro esté blandita.

Cuando se ha de freír un alimento envuelto en bechamel se ha de tener en cuenta si está en crudo o hecho. Por ejemplo: las chuletas de cordero crudas, envueltas en bechamel y rebozadas en huevo y pan rallado es un plato tradicional que a todos nos gusta. Esto mismo se hace con huevos «a la reina», por ejemplo. Pues bien, en el primer caso se fríen lentamente para que el calor penetre hasta las chuletas crudas y se haga, mientras que el huevo, como ya está frito y la bechamel bien cocida, solamente es necesario dorarle un poco y cuando más caliente esté el aceite antes y sejor se logrará.

ANA MARIA
«Europa Press»

LIQUIDACION TOTAL DE TODOS LOS ARTICULOS
Grandes descuentos desde el día 12
Mercería MARY PILI
Juan de Castilla, 2 PALENCIA

M.C.D.2022

DEPORTES

"El león de Becerril"

El atleta y el entrenador

Comentario al título de Campeón Nacional logrado por Haro en Santander

—¡Campeón de España! ¡Campeón de España!

—Oye, el primero Haro.

—Sí, ya sé.

—¡Campeón! ¡Con doscientos metros al segundo que ha sido Amorós!

Las circunstancias obligan muchas veces contra la propia voluntad y ellas nos impidieron estar el domingo en Santander, siendo el único cross nacional de los últimos años que hemos perdido. Sin embargo, algo nos compensó, con la noticia, de nuestra ausencia y fué el ambiente al mediodía en nuestra Calle Mayor. Cuando seguramente Haro no había recibido todavía el trofeo por su sensacional victoria, ya repiqueteaba, con emoción y alegría, el teléfono de un céntrico bar, con exótico nombre, para dejar oir al otro lado de la línea la voz amiga de un entusiasta médico palentino que, más que anunciaba, confirmaba la noticia esperada por todos: Mariano Haro era el nuevo campeón español de cross.

Y la noticia se hizo popular en pocos minutos. Corrió con la misma rapidez que podía haber corrido «el campeón» en el viejo hipódromo de Bellavista, en la costa cantábrica. También aquí, mientras «la noria del tradicional paseo» giraba bajo una suave lluvia y mientras se esperaba, con el signo deportivo de todos los domingos «el partido de la tarde», entre el blanco y el vermut, el ambiente era de emoción, casi como podía serlo en la costa cantábrica entre los palentinos —que hubo bastantes— que hicieron los 200 kilómetros para ser testigos del relevo en el mando del cross nacional.

Ya decimos que la victoria de Haro la esperábamos. Su prodigiosa marcha de gran atleta, sus éxitos anteriores nos permitían la confianza en el triunfo, aunque en Santander «estuviese la flor y nata» del campotravesismo español. Pero no, por esperada, la victoria nos podía alegrar y emocionar menos. Era la «hora del atletismo palentino». Finalizaba la época de Amorós, «el galgo de Caudete», el albaceteño afincado en Barcelona, el nombre más prestigioso que haya tenido hasta ahora el cross español, y comienza —si él quiere— la era de Haro, «el león de Becerril».

Haro es de la Tierra de Campos. Y sabe sufrir en las carreras. Tiene una clase excepcional. Es además temperamental. Tiene «garra». Cualquier tropiezo le hace reaccionar con energía y espera siempre impaciente la nueva ocasión. En las pruebas da «miedo y alegría» al mismo tiempo verle por su desbordarse. Es, sencillamente, un hombre de corazón. Es, como hemos dicho antes, «el león de Becerril».

Pero en todas estas virtudes tiene su principal peligro. Es inquieto y le falta paciencia. Y hay veces, que se deja llevar por consejos nada cautos. Haro empieza ahora. Era un «diamante» en bruto cuando —va a hacer solo tres años dentro de unos días— corrió su primera carrera. Hoy es ya una atleta, en toda la extensión de la palabra. El porvenir es realmente fabuloso. En él tiene España un futuro olímpico. Pero Haro tiene que querer. Sigue —o quizá empieza de verdad ahora— el sacrificio. No ha hecho más que subir el primer escalón de la fama. Para otros un título nacional podía ser la meta. Para Haro debe ser el principio.

Es a él a quien le corresponde decidir ahora. La labor de su entrenador Gerardo Cisneros, ha dado ya su fruto. No quiere esto decir que se haya finalizado, pero sí puede presumir de «objetivo cumplido». Encontró Cisneros hace tres años un hombre de condiciones excepcionales, pero ayuno de técnica. Desde aquél Haro, que no podía nunca con el vallisoletano Vargas, por poner un ejemplo bien cercano, a este que puede con todos, hay un abismo. Y eso ha sido el fruto de una preparación eficaz, de una dirección inteligente, de una dedicación entusiasta. Tampoco Gerardo Cisneros ha regateado esfuerzos y sacrificios, e incluso ha encajado no pocos sinsabores, pero hoy debe tener una alegre compensación. El ha hecho un campeón de España. Y en el triunfo de Haro, por mitades, debe tener su triunfo Gerardo Cisneros.

Para ambos, para Haro y para Cisneros, nuestra más cordial enhorabuena. Y para el atletismo palentino. Que el porvenir sea pródigo en satisfacciones para todos.

YAYE

Comentarios de Prensa a la victoria de Mariano Haro en Santander

"Los más antiguos aficionados al pedestrismo no encontrarán un caso así de brillantez" (MARCA)

"Victoria clara, rotunda y terminante. Con Barris o sin Barris, Haro habría ganado" (A. B. C.)

"La victoria más importante del palentino" (Madrid)

Recogemos a continuación varios comentarios de Prensa sobre el gran triunfo del atleta palentino Mariano Haro, el pasado domingo en Santander, donde conquistó el título de Campeón de España de Campo a Través.

Pedro Escamilla, enviado especial del diario «Marca» comienza así su crónica:

«El resultado del XLIV Campeonato de España es, según como se mire, lógico e ilógico. Lógico, porque, al fin y al cabo, se ha impuesto quien mayores méritos ha acumulado a lo largo de todos los kilómetros, e ilógico, porque la grave lesión de Barris nos ha apartado de la vista la única lucha espléndida que prometía el Torneo. Y de esa lucha, sí, hubiese salido el triunfador auténtico de un Campeonato celebrado en un día sin frío ni sol, ante muchísimos espectadores y sobre un recorrido accidentado, perfectamente visible casi todo él desde la tribuna, y sobre un terreno seco y limpio.

UN GRAN CAMPEON

El salto del palentino, el año pasado campeón incontestable en juniors, y en su primer año de senior espléndido campeón absoluto, nos demuestra hallarnos ante un fenómeno de la especie que hacía años no teníamos en el país. Los más antiguos aficionados al pedestrismo no encontrarán un caso así de brillantez en su escalar posiciones como Mariano Haro. Un hombre modesto, pero cuajado de moral en tal grado, que su optimismo y seguridad desbordan todos los límites imaginables. Tras su sensacional y cómoda victoria, nos afirmó que si hubiese podido continuar Barris habría ganado igual y que lo único que habría ocurrido es que el tercer clasificado hubiese quedado a más de quinientos metros. Luego la moral, parte importante en el cartapacio de un atleta, es fenomenal en el nuevo campeón de España absoluto.

Ganó, digámoslo ya, como y cuando quiso, especialmente a partir de la caída de Barris, a los tres kilómetros de iniciada la carrera. Se despegó de todos sin que nadie osase hacerle sombra, y a lo gran campeón dominando desde el tiro de salida, llegó a la meta con neta ventaja sobre Amorós. Al que, por cierto, hay que dedicar un gran párrafo. El de Caudete demostró una gran dosis de moral y de clase. No le importaron los tirones de Arizmendi, en principio, ni los de Aguilar y Guardia, después. Arrancó a Molins desde atrás, lo condujo junto a él y le clasificó en tercera posición, haciendo una carrera magnífica. Tanto, que nos atrevemos a suponer, si las cosas van como van, que Amorós estará en Sheffield delante de Haro. O éste es demasiado campeón para lo que hemos supuesto».

CON BARRIS O SIN BARRIS, HARO HABRIA GANADO

En «ABC» de Madrid, su redactor enviado especial, Manuel GOMEZ AROSTEGUI, escribe en su crónica así:

«Con su título de campeón absoluto de España en el primer año de actuación en la categoría «senior», título obtenido frente a la totalidad de los mejores especialistas de carreras a través del campo, el palentino Mariano Haro ha confirmado plenamente todas las esperanzas que en él se pusieron en la pasada temporada cuando su nombre comenzó a sonar en el atletismo nacional. Su victoria de hoy sobre el bello escenario de las campiñas del viejo hipódromo de Bellavista, en las inmediaciones del faro de Cabo Mayor, ha sido una victoria rotunda, clara y terminante. Su entrada en la meta con notable ventaja sobre el gran campeón de los últimos años, Antonio Amorós, aún en forma y con arrestos juveniles pese a su edad, ha demostrado por la forma física, por la frescura que el joven palentino ofrecía, que éste es un gran atleta, al que va ser difícil desbancar en los próximos años.

Desde los primeros metros de carrera, Haro figuró en el grupo de los distinguidos que buscaban la victoria con conciencia de sus posibilidades. Alternaba ya al cubrirse el primer kilómetro con Barris y Aguilar, y por eso cuando poco antes de llegarse al tercer kilómetro, en una bajada con piso de hierba muy pronunciada que hacía adquirir gran velocidad a todos, Barris resbaló, cayó, dió una vuelta de campana y quedó maltrecho, con un desgarro muscular en un muslo, Haro buscó la victoria con decisión, con seguridad, con firmeza y con plena autoridad. Aguilar, convaleciente de una gripe, no podía ofrecerle seria resistencia, y el palentino aprovechó la caída de Barris para dar el ataque y situarse claramente en cabeza, poniendo tierra por medio para hacer desde ese momento, es decir, con nueve kilómetros por delante aún, una carrera cómoda sin derroche innecesario de energías, pero con seguro caminar que claramente se veía ninguno de sus rivales podía perturbar. Flojeó algo Aguilar mediada la carrera, y Amorós, que, como siempre, hizo una primera parte del recorrido algo retrasado, fue adelantando puestos en unión de Molins para situarse en segunda posición, después de dejar atrás al bravo representante de Zaragoza, Arizmendi, que había figurado casi siempre en tercera posición, un poco después de Aguilar, y que al final se hundiría para quedar relegado al noveno lugar y llegar a la meta con sus energías casi liquidadas por completo.

Es lástima que la lesión de Barris deje para algunos la duda sobre Haro. Uno, que conoce, estima y valora las condiciones y la clase del catalán, se atreve a decir que con Barris o sin Barris, Haro habría ganado. La potencia del palentino, su seguro tranco, su capacidad de resistencia al duro esfuerzo que las carreras sobre campo requieren, son claramente superiores a las de Barris, de consistencia más ligera y de moral mucho más quebradiza. Todo se habría puesto de manifiesto en este bonito recorrido montañés, que si en su mayoría era llano, tenía una subida bastante pronunciada y una fuerte bajada que requería firmeza de piernas, aguante en las caderas y decisión para bajar sobre la hierba, aunmentando la velocidad al tiempo que se aseguraba la verticalidad, y que si al principio todos aguantaban bien, claramente se vió que en los últimos pasos de los seis que había que hacer por allí, eran pocos los que conseguían ganar terreno aprovechando el favorable desnivel».

Con el título de «Victoria sensacional de Mariano Haro», el enviado especial del diario «Madrid», escribe lo siguiente:

«LA VICTORIA MAS IMPORTANTE DEL PALENTINO MARIANO HARO

Por muchas victorias que llevase conseguidas hasta la fecha, la que logró ayer Mariano Haro consideramos que es la más importante. El palentino venía con ganas de hacer algo grande. Con una moral tan crecida, unida a una clase poco común, fue un gran campeón, obteniendo una victoria meritísima, puesto que en la salida estaba la flor y nata del «cross» español.

Para nosotros había tres candidatos firmísimos a la victoria: el barcelonés Barris, el guipuzcoano Fernando Aguilar y el palentino Mariano Haro. Efectivamente se vió que Barris traía en el ánimo ratificar las declaraciones hechas recientemente, en las que manifestaba encontrarse en condiciones de ganar dentro de esta especialidad. Pero las cosas no salen siempre bien, y cuando el catalán llevaba la iniciativa sufrió una espectacular caída, teniendo que retirarse. Entonces, la ofensiva de Haro fue fantástica. Empezó a poner distancias entre él y Aguilar, su inmediato seguidor, que pese a haber salido en inferioridad física, por ataque gripal, luchó siempre».

Homenaje a Mariano Haro

Unos paisanos de Mariano Haro, de Becerril de Campos, nos ruegan hagamos público su intención de dedicar un homenaje al atleta palentino que el pasado domingo se proclamó en Santander, Campeón de España de campo a través.

Se reunirán en una comida popular junto a Mariano Haro como testimonio de admiración por sus últimos triunfos deportivos y, sobre todo, por el título de Campeón de España, logrado en Santander.

No se ha fijado aún la fecha, pero puede asegurarse que será en este mismo mes, quizá al regreso del atleta de Sheffield donde correrá el día 24 el «Cross de las Naciones».

Las inscripciones para sumarse a este homenaje pueden hacerse en las farmacias de los señores Atienza y Fernández Nieto.

SERVIDORA DOMESTICA: Los carteros son los encargados de facilitar los trámites de afiliación y cotización al Montepío Nacional del Servicio Doméstico, así como de orientarte sobre las prestaciones.

CASA DE SOCORRO

El personal de servicio de la Casa de Socorro ha prestado asistencia médica a los siguientes lesionados:

Rufino Movellán, de 45 años, que sufría erosiones en la región ciliar y hematoma en la órbita izquierda, erosiones en los dedos pulgar, índice y dorso de la mano derecha y luxación en el hombro izquierdo.

Carlos Autillo, de 23 años, luxación de la falangeta en el dedo pulgar izquierdo y herida contusa en el mismo, erosiones en el antebrazo y muñeca derechos, producidos en accidente de bicicleta.

María Pilar Villán, de 13 años, erosiones y arañazos múltiples en la cara, contusiones múltiples en las regiones glútea, lumbares, tórax y muslos, erosiones en la región pectoral derecha y quemadura de segundo grado en la región glútea, causadas por agresión.

José Luis Donis, de 5 años, herida contusa en la eminencia frontal derecha, contusión y hematoma, por accidente de circulación.

El punto hará furor la próxima primavera

(Viene de la página anterior)

das en azul prusia, marino o rojo atardecer, han sido muy estudiadas.

También se exhiben vestidos enteros y muy lisos a los que adorna una chaqueta suelta a rayas, unas del mismo color del vestido. En estos casos se han combinado los verdes secos con el tabaco y toda la gama del marrón.

Una modalidad que se ha salvado con gran éxito han sido los trajes tres cuartas, falda tubo y chaquetón largo hasta 10 centímetros sobre la falda. Se han hecho muy exagerados, a grandes cuadros y en colores muy vivos.

Los abrigos rectos, abotonados hasta abajo, llevan un vestido debajo del mismo color, y, naturalmente, también de punto. El conjunto resulta muy alegre y juvenil.

MODELOS DE SPORT

Aquí sí que el punto no tiene rival, ¡qué jerseys!, ¡qué gracia! Son largos, ligeramente entallados y, al contrario de estos años anteriores, suelen ser abiertos por delante; pero no son chaquetas, sino jerseys de balandro, de tenis, cada uno con su sello especial.

Los de balandro son claros, un poco gruesos, pero abiertos, de forma que abrigan pero no dan calor. Los de tenis son finísimos y de una fibra blanda que apenas pesa. Los jerseys para equitación tienen la cualidad de ser despegados y especialmente cómodos.

GRACIA

«EUROPA PRESS»

Guía MEDICA

Doctor José S. Vinuesa
CIRUJANO - UROLOGO
Ex-profesor A. de la Facultad de Medicina de Valladolid
RIÑON-PROSTATA-VIAS GENITO-URINARIAS
Consulta de 11 a 1
Mayor, 91, 1.º — Teléfono, 2663

ALFREDO PRIETO VIDAL
ENFERMEDADES NERVIOSAS Y MENTALES
Director del SANATORIO SAN LUIS
Ex Director del Instituto Psiquiátrico de San Boy (Barcelona)
CONSULTA DE 1 A 2.30 — PLAZA SAN LAZARO, 1

J. M. Miguel Marcos
Consulta de 11 a 1
B. de Bengoa, 28, 1.º
Teléfono 3567
De la Sociedad Española de Cardiología
CORAZON - VASOS - PULMON — Rayos X — Electrocardiografía

FELIPE MARTIN R. ESCOBAR
Médico Electro-Radiólogo
TOMOGRAFIAS. — Radiografías seriadas. — Aparato portátil
ULTRASONIDO. — Onda Corta. — Corrientes eléctricas
Consulta de 11 a 2 y 4 a 6. Plaza de León, 2. Teléfono, 1352

PROF. DR. CESAR FERNANDEZ-RUIZ
CIRUGIA DE LA MUJER. — PARTOS
Profesor de Ginecología de la Facultad de Medicina
Jefe de la Maternidad — Maternólogo del Estado
CONSULTA DIARIA, de 12 a 3 — Palencia
Mayor Principal, 33. Teléfono, 1533
Operaciones y urgencias: Sanatorio de la Cruz Roja
Teniente Velasco, 9 — Teléfono, 3898

DOCTOR BERNABEU
Jefe de la Clínica de Oftalmología del Hospital Militar Central
ENFERMEDADES DE LOS OJOS — CIRUGIA OCULAR
Conde de Peñalver, 68. — Madrid. — Números al Tlf. 2253819

E. ROBLES
José Antonio, 47, 1.º (Salón) de once a una y media. Telf., 1412
ENFERMEDADES DE LA PIEL
Cáncer. Tumores. Ulceras. SIFILIS VENEREAS
ENFERMEDADES DE LAS VIAS URINARIAS Y GENITALES
Electroterapia. (Diatermia, onda corta, Electrocoagulación, Rayos U Corrientes, etc.). Nieve carbónica. Análisis.

J. DURANTEZ CAMINERO
MEDICO OCULISTA
del Servicio de Oftalmología del Hospital Provincial de Madrid
Consulta en D. Sancho, 10 — Teléfono, 2183
(Edificio Banco Español de Crédito)

DR. ERADIO ALONSO DEL CAMPO
APARATO DIGESTIVO — RAYOS X — MEDICINA Y CIRUGIA
Médico A. por oposición de la Escuela Médico-Quirúrgica de Patología Digestiva del Hospital de la Santa Cruz y San Pablo, de Barcelona
D. Sancho, 10 — Consulta de 11 a 2

J. GARCIA PUENTE-LLAMAS
Ha reanudado la consulta

Doctor CALLEJA
Mayor, 28
Teléfono, 3406
Medicina y Cirugía de la mujer. Partos.
Médico ex-interno de la Casa Salud VALDECILLA
Consulta de 12 a 2

D. DACIO CRESPO H. DE MEDINA
JEFE DE LOS SERVICIOS DE CIRUGIA DEL HOSPITAL PROVINCIAL
Consulta de 12 a 2 y de 4 a 6
Teniente Velasco, 1 (detrás de la iglesia de San Lázaro).—Telf., 1456
Operaciones y urgencias:
SANATORIO DE LA CRUZ ROJA. Teniente Velasco, núm. 9. Telf., 3898

CONSULTA DE RADIOLOGIA Y FISIOTERAPIA MEDICA
DR. SANTOS CAPILLA
PROFESOR DE LA FACULTAD DE MEDICINA
Rayos X. — Tomografía. — Onda Corta. — Inductotermia. — Ultrasonidos. — Radiaciones Infrarrojas y Ultravioletas. — Corrientes galvánicas y farádica. — Electrodiagnóstico
Avda. Modesto Lafuente, N.º 11 — De 12 a 4

Carlos Illera Palsán
CONSULTA EN BERRUGUETE, NUMERO 8 PRIMERO, DERECHA

C. REGUERA PEREZ
Puericultor Titulado
Enfermedades de los niños
RAYOS X
Consulta de 12 a 2
Pl. San Lázaro, 2, 3.º
Teléfono: 3682

José Martínez Rebollo
MEDICO PUERICULTOR
Enfermedades de los niños
RAYOS X
Casado del Alisal, C, 5.º izquierda
(Junto a Báscula Municipal)
Teléfono, 3481
Consulta: De 12'30 a 2'30 y de 6 a 7

Dr. Joaquín D. Cascón
Ex profesor A. de la Especialidad de la Facultad de Medicina de Madrid
RIÑON Y VIAS URINARIAS
República Argentina, 4. Telf., 2505
Consulta de 11 a 1

RAFAEL M. ALMEIDA
Médico-Jefe del Hospital Provincial por oposición
RAYOS X
Horas de consulta: de 11 a 2
Mayor Pral., 254, 1.º, izda. Telf., 1563

S. PAJARES GARCIA
Médico Jefe de los Servicios Provinciales de Puericultura, por oposición
Consulta de Puericultura y Enfermedades de los niños
RAYOS X
Calvo Sotelo, (Jardinillos), 3. 1.º dcha.
Horas: de 12 a 2 — Teléfono, 1650

José M.ª Martín Barbán
Medicina y Cirugía del aparato digestivo
Consulta, de diez a una
Becerro de Bengoa, 24. — Telf., 3041

Ventura Fernández López
PULMON, PLEURA, CORAZON
RAYOS X
MENENDEZ PELAYO, 28

SANTIAGO MORO
MEDICO - PUERICULTOR
Médico ex interno de la Casa Salud Valdecilla
ESPECIALISTA EN NIÑOS
RAYOS X
Consulta de 11 a 2 y de 4 a 6
Mayor Pral., 116, 2.º. Telf., 1451

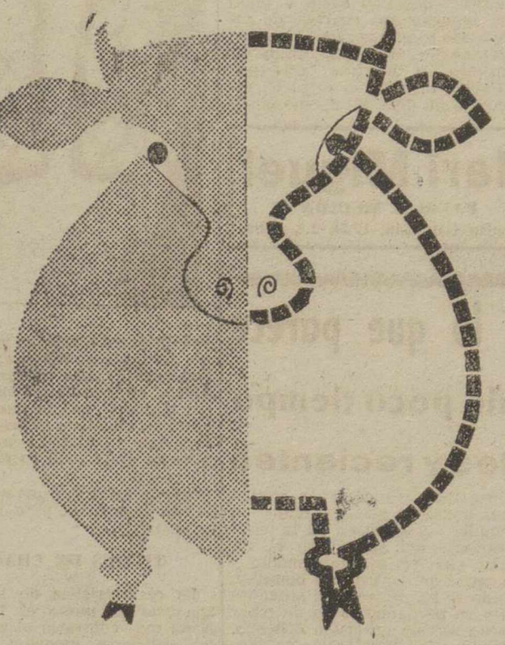

Resultados completos

No basta que el ganado alcance el peso de mercado.
Debe alcanzarlo ANTES y CON MENOS PIENSO.
Con BIONA sus animales le darán dinero porque su desarrollo será más rápido, disminuirán los riesgos y gastos y sus beneficios serán mayores y más regulares.

PIENSOS CONCENTRADOS • COMPLEMENTARIOS • COMPLETOS • ESPECIALES

Biona

PROTEINAS-ANTIBIOTICOS-VITAMINAS Y MINERALES ESTABILIZADOS
SERIES y TIPOS para cada especie animal y fase de cría

★ Sin piensos modernos fabricados con técnicas modernas, no hay rendimientos ganaderos

Biona — FABRICADOS BAJO CONTROL Y GARANTIA DE Bioter POR
INAVICO, S. A. - Aranda de Duero
UN DISTRIBUIDOR EN CADA LOCALIDAD • CONSULTE DIRECTAMENTE AL FABRICANTE

Distribuidor en Palencia:
ALMACEN DE PIENSOS BIONA.-Becerro de Bengoa, 28

M.C.D.2022

Helenio Herrera llegó a Madrid y habló:

Soy el hombre que más dinero hace ganar al club, que entrena

¿Que hablan...? Bueno... sólo de los tontos no se habla

El «Inter» de Helenio Herrera hace temblar a los envidiosos

De eso de la «encuesta de la química» no respondo al Dr. Agnelli

Me gusta la pasión y vivo de ella. Pero a mí lo que me hubiese gustado ser, era médico

Italia y España no son favoritos en Chile, pero pueden dar la campanada

Helenio Herrera, el hombre de las dos siglas más populares del mundo, H. H., llegó a Madrid. Al frente de su equipo, el «Inter», se instaló en un céntrico hotel. Eran las cuatro y media de la tarde. Cinco minutos después ya estaba formada la cola de los periodistas. Prensa y Radio, cuartillas y micrófonos, formaban cola. El que suscribe hacía el número 2... Cuando llegó mi turno, pregunté a Helenio Herrera:

—¿Qué opina de los periodistas, señor Herrera?

—Ustedes cumplen su oficio; yo, el mío. Comprendo la obligación de ustedes y la que yo tengo no de servir su curiosidad personal, sino la del público. Por eso les ayudo. Si ustedes son amables que me preguntan, yo les respondo como manda la buena educación. Aunque, después, dicen que si Helenio Herrera habla tanto y cuanto...

«NO RESPONDO AL DOCTOR AGNELLI»

Es la ocasión. Helenio Herrera está sentado frente a mí. Fué él quien prefirió la entrevista personal, y no la «rueda». Un detalle para agradecer. Y digo que fué la ocasión, porque sobre la mesa puse un ejemplar de un diario con las declaraciones del doctor Agnelli, presidente de la «Juventus», en la que se decía —decía el doctor— que «La encuesta de la química era un regalo que Helenio Herrera, por lo mucho que habla había llevado al fútbol italiano».

—¿Qué dice a ello, señor Herrera?

H. H. se ha enfrentado con el periódico. Lo lee, medita, se guarda el periódico...

—Después, con más calma, leeré las declaraciones.

—¿Ahora?

—No comento. No contesto a eso...

—Pero...

—Mire, amigo. El «Inter» ha subido a ser el mejor club de Italia, el que bate todos los «records» de taquilla, el que ha estado en cabeza del campeonato durante veintiséis domingos, el que...

Don H. H. se va exaltando conforme habla. Cuesta trabajo seguir, sobre las cuartillas el hilo vibrante y apresurado de sus palabras...

—...Estará el primero al final, el que hace vender más periódicos, el que suscita muchas envidias. En resumen: el «Inter» de Helenio Herrera es el que hace temblar a los envidiosos y sobre el que se busca enturbiar su prestigio creciente con todo lo que sea...

—¿Con respecto a la «encuesta de la química»?

—Se han hecho todos los ensayos y análisis y, desde luego, no se ha encontrado nada.

«HUBO CONTACTOS PARA QUE FUESE SELECCIONADOR Y ENTRENADOR DE LA «SQUADRA» ESPAÑOLA

—¿Fué usted requerido para seleccionador español?

—Sí, efectivamente. Yo, ahora, tengo el doble cargo de entrenador y seleccionador de la «squadra» italiana. Antes de esto hubo algunos contactos para que volviese a entrenar a la «squadra» nacional española. Fué un honor para mí, como honor ha sido el haber entrenado a las selecciones de España, Francia e Italia. Un caso único en la historia del fútbol...

FUTBOL, PASION Y VIDA

Pregunto, ya que ha sonado la hora del fútbol, lo siguiente:

—Señor Herrera, ¿qué es el fútbol para usted

—Mi vida.

—¿Buena o mala vida?

—Buena, bonísima.

—Fuera del fútbol, ¿qué le gusta?

—Nada.

—¿Qué le hubiese gustado ser?

—Médico, sin duda alguna. En Francia estudié tres años de Medicina.

LO BUENO Y LO MALO DE H. H. CONTADO POR EL

—Por favor, ¿quiere decirme lo mejor que de usted se ha hablado, escrito o comentado?

—De mí, de Helenio Herrera, se ha dicho mucho y bueno y, también mucho y malo...

—Entre lo bueno.

—Que he estimulado al fútbol italiano. Claro que le hablo de mi última etapa, porque si le hablara de todo lo que de mí se ha dicho no tendría cuartillas suficientes. Sigo con mi última etapa...

—Le escucho...

—...que he contribuído, desde el «Inter» a aumentar el ritmo del fútbol italiano, a dar más seriedad a la conducción de una «squadra», que he aumentado la pasión...

—¿Le gusta la pasión?

—Vivimos de ella.

—Perdón, le interrumpí.

—Perdonado... Y que no sólo, conmigo, se ha batido la marca de las taquillas en el «Inter», sino en todos los campos de Italia. ¡Muchas liras, muchas, son las que Helenio Herrera ha hecho ganar!...

—¿Cuántas ganó Helenio Herrera?

—¿Usted es inspector de Hacienda?...

«DE LOS TONTOS NO SE HABLA NUNCA»

Llega la hora de que el propio entrevistado se haga su propio balance negativo. Le animo a ello, aunque, en verdad, a H. H. hay que animarle poco.

—Los envidiosos —dice— siempre dicen cosas... Pero las cosas que han dicho de mí no atañen a mi honra. Por eso no me preocupan. Además, de los tontos no se habla nunca.

—Se dice de usted que monta sus equipos a base de gastar muchos millones...

No levanta la voz para responder ahora, aunque en el gesto de sus manos se nota un cierto nerviosismo. Por lo menos, un trozo de papel con el que jugaba cae al suelo lanzado con cierta furia.

—Yo lo que respondo a eso es que soy quien hace ganar millones a los equipos que entreno.

—¿Por ejemplo?

—El «Inter» ganó conmigo en lo que va de temporada 400 millones de liras más que en el año anterior. Además, valorizando a los jugadores adquiridos, por ejemplo Suárez y Humberto, entre otros, todavía el «Inter» ha ganado 150 millones de liras con la venta de otros jugadores.

ITALIA Y ESPAÑA PUEDEN DAR LA SORPRESA

La cola de periodistas ha aumentado. Se impone el final, ¡porque hay cada mirada!...

—¿Qué pasará en Chile, señor Herrera?

—Todos dan como seguro vencedor a Brasil. Pero yo veo dos «squadras» que no son favoritas pero que pueden dar el campanazo si están bien preparadas: Italia y España.

—¿Diferencia entre el «tifosi» y el hincha»?

—Ninguna. Los dos quieren que gane su equipo, como sea...

—Se habla del ocaso del Madrid, ¿qué habla de ello usted?

—Todavía hay cuerda en Di Stéfano y Puskas. Y, el Madrid, no esperará al agotamiento para el relevo paulatino. Además, y esto lo digo con el corazón en la mano, si el Madrid vale por sus jugadores mucho más, pero que mucho más vale por sus directivos, sobre todo por don Santiago...

El final llegó en este momento, tan diplomático en vísperas de un encuentro con el Real Madrid.

FRANCISCO CAPOTE

«EUROPA PRESS»

BERLINA

CITROËN

2 C. V.

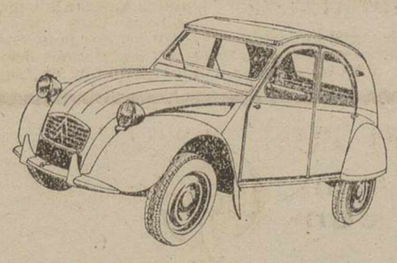

EL VEHICULO UTILITARIO DE 4 PLAZAS, QUE LE PERMITE VIAJAR POR TODAS LAS CARRETERAS Y CAMINOS DE ESPAÑA, CIENTOS DE KILOMETROS EN UNA SOLA JORNADA, SIN CANSANCIO, CON LA COMODIDAD DE UN AUTOMOVIL GRANDE, Y UN CONSUMO DE 5 LITROS DE GASOLINA EN 100 KILOMETROS

SU CARROCERIA ES FUNCIONAL, SU TECNICA ES MARAVILLOSA, Y SU CONFORT INIMITABLE CON CALIDAD INTERNACIONAL

Concesionario exclusivo:

FELIX DEL PASO

Delegación Provincial de Juventudes

COMPETICIONES DEPORTIVAS

El pasado domingo, día 11, se celebró en las instalaciones deportivas del Campo de la Juventud, el Campeonato Provincial de Baloncesto en los grados de Arqueros y Cadetes y la final del de Balonmano de Arqueros. Habían despertado un gran interés estas finales ya que los Campeones Provinciales pasan a disputar la fase de Sector que se celebrará en Valladolid el 30 de abril y 1 y 2 de mayo próximos.

Los resultados técnicos fueron los siguientes:

BALONMANO ARQUEROS, FINAL

Monzón (1)-Palencia «A» O. J. E. (10).

Queda por lo tanto proclamado Campeón Provincial el equipo representativo de Monzón de Campos.

BALONMANO ARQUEROS

Cuartos de final:

Osorno O. J. E. (8)-Barruelo O. J. E. (2).

Saldaña O. J. E. (10)-Aguilar O. J. E. (8).

Venta de Baños O. J. E. (8)-Villaherreros O. J. E. (6).

Semifinal:

Saldaña O. J. E. (13)-Venta de Baños O. J. E. (10).

Final:

Saldaña O. J. E. (14)-Osorno O. J. E. (2).

Queda proclamado Campeón Provincial Saldaña O. J. E.

BALONCESTO CADETES

Cuartos de final:

Herrera (8)-Barruelo (4).

Aguilar (6)-Osorno (2).

Semifinal:

Palencia (24)-Aguilar (2).

Final:

Palencia O. J. E. (24)-Herrera (4).

Queda proclamado Campeón Provincial el equipo de Palencia O. J. E.

El próximo domingo, día 18, continuando con estas interesantes Competiciones, se celebrará el Campeonato de su Zona en la categoría de Cadetes en fútbol y pelota a mano (parejas).

Asimismo se celebraron también las Competiciones de Atletismo Escolares Infantiles, en las cuales intervinieron, como de costumbre atletas representantes de todos los Centros de Enseñanza Media de la Capital.

Una de las más intensas jornadas del Campo de la Juventud donde los jóvenes atletas, cada uno en su especialidad, demostró sus particulares cualidades y su cariño hacia el Deporte.

JEFATURA PROVINCIAL DE ENSEÑANZA

La Jefatura Provincial de Enseñanza de la Delegación Provincial de Juventudes, convocó recientemente, con motivo del Día del Estudiante Caído, un Concurso de Trabajos Literarios, cuyo tema fuera la citada conmemoración.

La cantidad de originales recibidos, cuyos autores pertenecen a los Centros de Enseñanza Media de la Capital y provincia, da fe del interés despertado en el medio estudiantil por el Certamen mencionado.

Tras las deliberaciones de rigor, el Tribunal constituído para calificar los trabajos, acordó otorgar el primer premio a los siguientes alumnos de los Centros respectivos:

José Manuel Diez Iturralde, del Colegio La Salle.

Norberto Cardeñoso León, de la Escuela del Magisterio.

Francisco Javier Ausín Iñigo, de HH. Maristas.

Teodoro Luis Royuela Perea, de la Escuela de Maestría Industrial.

Juan José Loato Encina, del Instituto J. Manrique.

José Luis Maestro, de la E. Formación Profesional.

José María Herrero Martínez, del Instituto Laboral de Saldaña.

Al margen de la calificación obtenida por los alumnos entre todos los trabajos presentados por su Centro, el Tribunal unánimemente destacó el trabajo del alumno José María Herrero Martínez, del Instituto Laboral de Saldaña, considerando que reune las mayores cualidades entre todos los presentados.

¡Sensacional!

SIVORI no cree ni en la selección brasileña, ni en Pelé

"Los brasileños encontraron más dificultades en América que en Europa"

«Todos los sudamericanos nos volvemos irresistibles cuando jugamos contra los brasileños»

"PELE VENDRA A UN CLUB EUROPEO DESPUES DEL MUNDIAL, PERO POR LA MITAD DEL DINERO QUE AHORA SE DICE QUE LE OFRECEN"

—o—

"¡PALABRA DE SIVORI QUE LA COTIZACION DE PELE DESCENDERA A LA MITAD TRAS LA COPA DEL MUNDO!"

POR SU PARTE, Maschio OPINA:

"BRASIL SE SIENTE ACOMPLEJADO SIEMPRE ANTE LOS PAISES SUDAMERICANOS"

Desde ROMA, por LUIGI MALDINI

Aquí, en Italia, no es sólo a Omar Sívori a quien se conoce por el «ángel de la cara sucia». En realidad, los «ángeles de la cara sucia» son tres. Y los tres sudamericanos. Se trata de Sívori, Angelillo y Maschio. Como Angelillo ahora muy bajo de forma, no cuenta para los seleccionadores, del trío de ángeles sólo quedan dos: Sívori y Humberto Maschio.

El problema de los delanteros es también en Italia, como en casi todos los países, el que más preocupa cara al Mundial de Chile, tan próximo ya. En principio, los atacantes aprovechables pueden ser divididos en dos grupos; los italianos y los oriundos. Estudiemos la fortaleza de unos y otros.

NACIONALES

Eligiendo a los principales, a las figuras, tenemos todos estos: Mora, Corso, Nicolé, Milani, Rivera, Stacchini, Petris, Bulgarelli, Dell Angelo, Ferrini, Pascuti y Rosa.

Con muchas posibilidades de figurar en el equipo nacional se encuentran entre ellos, Nicolé, Corso, Mora, Milani, Stacchini, Rivera y Petris.

ORIUNDOS

Las estrellas importantes y utilizadas son las siguientes: Sívori, Maschio, Lojacono, Angelillo, Massei, Altafini y Manfredini.

Indiscutibles son, naturalmente, Sívori y Maschio y casi seguros Lojacono y Altafini.

La mejor delantera que con todos los citados nacionales y «oriundi» podría formarse considero que sería la siguiente: Mora, Maschio o Lojacono, Altafini o Milani, Sívori y Corso o Stacchini.

Sobre Milani conviene recordar que actualmente es el mejor goleador del campeonato y que está en espléndida forma.

Hemos hablado con dos de los «angeles de la cara sucia», Sívori y Maschio. La conversación ha girado sobre el próximo Mundial. Sobre las posibilidades de unos y otros países.

MASCHIO

Cuando le pedimos su opinión sobre las posibilidades del Brasil a Humberto Marchio, nos sorprende con estas curiosas palabras:

—Estoy convencido de que los brasileños no volverán a proclamarse campeones.

—¿Por qué?

—En América lo veo poco menos que imposible.

—¿En América?

—Sí; si el Mundial se hubiese disputado en Europa, como en 1958, las posibilidades brasileñas habrían sido otra vez muy grandes. En América, en cambio, no puedo considerarlos favoritos.

—Explíquese...

—Brasil tiene un gran complejo con respecto a los otros países sudamericanos, sus vecinos.

—Y ese complejo, ¿puede impedir a su selección rivalidar el título?

—Creo que sí. Los brasileños no vencen con facilidad, pese a su clase, a los otros países sudamericanos. Ni siquiera en partidos simplemente amistosos. Por eso creo que en Chile, con tanto país sudamericano en la lucha, los brasileños se hundirán. Cuando el Mundial de 1950, en el propio Brasil, ya se vió cómo se acomplejaron los ases brasileños ante la garra y excelente juego de la selección uruguaya.

SIVORI

De Maschio, buen conocedor del fútbol brasileño, pasamos a su compatriota Sívori.

—¿Qué hará Brasil en Chile, Sívori?

—Estoy totalmente de acuerdo con Maschio. Brasil encontrará muchas más dificultades en Chile que encontró en Suecia hace cuatro años.

—¿También por el comentado y curioso complejo?

—Todos los jugadores que hemos nacido en Sudamérica nos volvemos irresistibles cuando nos enfrentamos al Brasil.

—Entonces...

—Entonces, sencillamente, diré que no veo al Brasil como campeón del Mundo otra vez. Aunque tenga en sus filas el famoso Pelé.

—¿No te agrada Pelé?

—Es un jugador muy bueno y muy joven.

—¿Qué porvenir le pronosticas?

—Pelé —sorprendente respuesta también de Sívori—, creo que vendrá a un club europeo después del Mundial de Chile, pero en unas condiciones mucho menos favorables para él que si viniese ahora mismo.

—¿Por qué motivo?

—Después del Mundial estoy convencido de que la cotización de Pelé descenderá a la mitad por lo menos. Cuando venga a Europa cobrará también la mitad de lo que muchos clubs están ahora dispuestos a darle por sus servicios. O de lo que dicen que están dispuestos... ¡Palabra de Sívori que esto sucederá así...!

Esta es la noticia de hoy. Ni Maschio ni Sívori, dos de las grandes esperanzas del «calcio» creen en la selección brasileña esta vez. Como tampoco parece creer demasiado Omar Sívori en el super-famoso Pelé. Un Pelé que, según él, vendrá a Europa después del Mundial por mucho menos dinero del que ahora hablan técnicos, periodistas y aficionados. ¡Palabra de Sívori...!

«Europa Press»

Los palentinos, en Madrid

Fiesta infantil en la Casa de Palencia

Madrid.—El domingo por la tarde se celebró en la Casa de Palencia el baile infantil de disfraces que con tanto entusiasmo viene organizando, año tras año, el infatigable don Guillermo del Paso. El local fue adornado con guirnaldas y gallardetes de papel, se entregó a los niños una bolsa con dulces, papelillos, serpentinas, pitos, etc., se abrió la tradicional piñata y fueron premiados los que lucían mejores disfraces. Los pequeños lo pasaron estupendamente y, ni que decir tiene, las mamás y los papás gozaron también lo suyo, viendo que sus hijos eran entretenidos y obsequiados por «el abuelito» de todos los niños de nuestro Centro regional.

COMIDA.—Como en años anteriores, la Junta Directiva de la Casa de Palencia y los representantes de los Partidos Judiciales en la misma se reunieron, el mismo Domingo de Piñata, en el Casino de Madrid, para celebrar la comida de despedida a los que dejaron sus cargos y de bienvenida a los nuevos. Esta vez, en la Directiva no ha habido cambios, por haber sido reelegidos los que reglamentariamente tinian que cesar, aunque sí hubo alguna variación en los representantes. El presidente, señor Marqués de la Valdavia, charló con los reunidos sobre la marcha de nuestro Centro, volviendo sobre los temas que ya expusimos en nuestra crónica anterior.

CORONAS.—Si la familia del ilustre financiero don Juan March (q. e. p. d.) hubiera admitido coronas, se hubieran agotado las existencias de todas las casas de flores de Madrid, pues les hubieran llovido los encargos no sólo de entidades y personalidades de la capital, sino también por teléfono desde Baleares, Barcelona y otras provincias, y seguramente hubieran tenido que llegar refuerzos de flores en avión.

En relación con esto, a dos paisanos nuestros les ha pasado lo que sin duda se habrá repetido con otras muchas personas. El doctor Felipe Calvo (ayuda March para investigación técnica), encargó urgentemente una corona al florista don Arsenio de Bustos y éste se apresuró a confeccionarla con las mejores flores de su tienda y de unas dimensiones y belleza difícilmente superables; pero no había pasado media hora de la salida del taxi de la florería cuando volvía a ella con la corona que había sido rechazada, como otras muchas, en el domicilio del eminente financiero y gran filántropo.

SUSCRIPCION.—A las dos listas publicadas ya en DIARIO-DIA de los donativos de los socios de la Casa de Palencia a favor de los damnificados por las inundaciones en nuestra capital y provincia, hay que añadir la tercera y última, a saber: Teodoro Caminero, 200 pesetas; Adolfo Puertas, 25; Alvaro Calleja, 25; Guillermo y Luis del Paso, 600; Hermanas Díez Cepeda, 500; Tirífilo Marcos Montero, 300; Arsenio Marcos Medina, 100; Albino García Calvo, 200, y Angel Torres Ossorio, 1.000.

Fernán DEL VALLE OJEDA

NOTAS DE HACIENDA

LIBRAMIENTOS.— El Ilmo. señor Delegado de Hacienda, ha puesto al cobro en el día de hoy, los libramientos expedidos a nombre de Excmo. Sr. Gobernador Civil, Excelentísima Diputación Provincial, don José María González, don Armando Lucio, don Pablo Guaza, don Hipólito Gil, don Benito Calvo, don Manuel Villarino, Jefatura Agronómica, don Pascual Pastor, don Luis Cabeza, señor Habilitado del Distrito Forestal, Ayuntamiento de Villanuño de Valdavia, don Magín Perandones, don Víctor González, don Valentín Otero y don Eulogio Galindo, don Julio Herrero, doña María del Carmen Calderón, don Felipe Calleja, don Juan López, don Luis García, don Valentín Zorita, Fondo de Protección Benéfico Social, don Ramón Frechilla, don Agustín Tinajas, don Fermín López, don Luis F. Pancorbo, señor Habilitado del Distrito Minero, don Armando Lucio.

ADMINISTRACION DE RENTAS PUBLICAS DE LA PROVINCIA DE PALENCIA

Declaración de contratas

Por el presente se recuerda a todos los contratistas de obras y servicios particulares, comprendidos en el epígrafe 1.089 de las Tarifas de Licencia Fiscal (Impuesto Industrial, aprobadas en 19 de octubre de 1950, la obligación de presentar ante esta Administración de Rentas Públicas de esta provincia de Palencia, antes del 31 del corriente mes de marzo, declaración jurada de las contratas por obras y servicios particulares efectuadas en el pasado ejercicio económico de 1961, y que excediesen de 250.000 pesetas en obras y de 100.000 pesetas en servicios, para proceder a la liquidación por el Negociado de Licencia Fiscal Impuesto Industrial del exceso de dichas cantidades según determina la Orden de 16 de julio de 1945.

Por decreto de 15 de febrero de 1962, el exceso en las obras de carácter particular efectuadas en 1961, se liquidará al 1 por 100 el exceso de las 250.000 pesetas.

Lo que se comunica para general conocimiento de los contratistas de obras y servicios de carácter particular.

Palencia 12 de marzo de 1962. — El Administrador de Rentas Públicas, *Francisco Maté Saldaña.*

Coronación de la Reina del Hogar Castellano Leonés en Valencia

Siguiendo la costumbre de años anteriores, y con inusitado explendor y alegría, se procedió en los últimos días del pasado mes de febrero a la proclamación y coronación de la reina del Hogar Castellano Leonés en Valencia, honor que recayó este año en la distinguida y bella señorita Manolita Montero García, de ilustre familia salmantina.

Ocupado el trono por la reina saliente, señorita Isabel Barrios, fueron tomando asiento en sus sitiales las reinas de las casas de Andalucía, Aragón, Cataluña, La Mancha, Murcia y sociedad valenciana «El Mocaleto», así como las Damas de Honor de la nueva reina del Hogar, ataviadas ricamente con los trajes típicos de Palencia, León, Segovia, Burgos, Santander, Soria, Avila, La Rioja, Cuenca y Zamora. Finalmente, y acompañada del Presidente del Hogar Castellano Leonés, señor Santodomingo, hizo majestuosa entrada la reina electa señorita Montero, quien tras ser coronada por el Presidente de la sociedad, pasó a ocupar su trono.

Actuó de mantenedor en el acto don José Alvarez Sánchez, jefe de la secretaría particular del excelentísimo señor Gobernador Civil de Valencia y eximio escritor, que al ver el colorido y belleza que ofrecía el estrado, con la belleza y simpatía de Reinas y Damas y la policromía de los trajes regionales de casi toda España, entonó un poético y brillante canto a todas y cada una de las provincias y regiones allí representadas, terminando con la exaltación de la mujer como reina de la vida y como reina del hogar. En diversos pasajes de su locución fué interrumpida por numerosos aplausos y al final escuchó una prolongada ovación.

El acto, en el que intervinieron afamadas orquestas, la Tuna Universitaria y un magnífico rapsoda, discurrió en un agradable ambiente de la belleza y poesía, terminando con un animado baile.—FERNANDEZ.

UNICO EN ESPAÑA...!

FLAN INFANTIL

contiene vitamina B_{12}

El mejor postre para sus hijos obsequia con cucharitas!

INTERNACIONAL TEX TON S.A.

CAPAL

TUBOS, BOVEDILLAS,

todos tipos, trabajos piedra artificial y otros derivados del cemento. Precios interesantes. Fábrica: Juan de Arce, 11. Carretera de Valladolid.—PALENCIA

¡Propietarios de líneas de viajeros!

¡Agencias de Viajes!

¡Fábricas!

¡Colegios!

FINANZAUTO S. A. os ofrece el microbús SAVA de 20 plazas, al precio de 350.000 pesetas, con facilidades de pago, hasta 36 mensualidades.

Estos vehículos pueden examinarse en la calle Conde de Alba de Aliste, núm. 28 (junto Plaza Toros) ZAMORA, y en la exposición de FINANZAUTO, S.A.

Calvo Sotelo, 4.-Tlfno. 25198 VALLADOLID

Mayor Principal, 9.-Tlfno. 1594 PALENCIA

M.C.D.2022

NOTICIAS DE ULTIMA HORA

A 5.778.400.000 dólares asciende el programa de ayuda militar y económica al exterior

Lo ha enviado Kennedy al Congreso para su aprobación

Wáshington, 13. — El presidente Kennedy ha enviado hoy al Congreso un programa de ayuda militar y economía exterior, por un total de 5.778.400.000 dólares, para el año fiscal de 1963.

En el documento se pide al Congreso que adjudique 4.878 millones de dólares en nuevos fondos y solicita del pueblo norteamericano que continúe soportando la carga de ayudar a otros países.

En un mensaje especial dirigido al Senado y a la Cámara de Representantes, el presidente pone de relieve que los norteamericanos que llevan esta carga deben comprender que, con ella, los Estados Unidos ayudan a naciones que se encuentran en la vanguardia de «la lucha por la libertad».

Esta nueva petición, en caso de ser aprobada por el Congreso, elevará el programa de ayuda exterior, teniendo en cuenta los fondos ya autorizados, a la suma de 5.778.400.000 dólares para el año fiscal que comienza el uno de julio.

El presidente articula de la siguiente forma los correspondientes capítulos del programa de ayuda:

Créditos para desarrollo: 335 millones de dólares.

Ayudas Generales: 481.500.000 dólares.

Contribuciones a Organizaciones internacionales: 148.900.000 dólares.

Garantías de inversión: 100 millones de dólares.

Fondos de contingencia: 400 millones de dólares.

Costos administrativos y otros programas: 60 millones de dólares.

Empréstitos de desarrollo: 2.753 millones de dólares, incluídos los 1.250 millones autorizados el pasado año en leyes de largo plazo.

Ayuda militar: 1.500 millones de dólares (200 millones menos que los autorizados el pasado año).

En un párrafo especial dedicado a Ibercamérica, el presidente pide al Congreso que autorice 3.000 millones para el programa de «Alianza para el progreso» durante los próximos cuatro años. Solicita 600 millones de dólares para el año fiscal de 1963. Explica Kennedy que hasta 100 millones de dólares de esta suma serán utilizados en concesiones y el resto en créditos de desarrollo.

«Hemos urgido a otros países industrializados —continúa el presidente— para que dediquen grandes contingentes de sus recursos a facilitar capitales a otras naciones menos desarrolladas. Algunos lo han hecho así, y esperamos que el resto asuman también su parte de responsabilidad en el éxito y estabilidad de las economías incipientes».

El presidente resume el programa exterior, en su conjunto, con las siguientes palabras:

«Nuestros esfuerzos para que los demás puedan ayudarse a sí mismos, para demostrar la fortaleza y vitalidad de las instituciones libres, son pequeños en comparación con nuestra carga militar para la defensa de la libertad. Sin embargo, todos nuestros ejércitos combinados servirían de muy poco si aquellas naciones caen, incapaces de satisfacer las necesidades de sus propios pueblos, e imposibilitadas de mantener fuera de sus fronteras la actuación de las fuerzas que amenazan nuestra seguridad. Este programa es vital para los intereses de los Estados Unidos».—Efe.

Cortes españolas

Emiten dictamen

Madrid, 13.—El presidente de las Cortes manifestó a los periodistas que la ponencia de agricultura que ha estudiado el proyecto de ley sobre concentración parcelaria y venta de un monte en Gerona, había emitido dictamen y hoy continuaba el estudio del proyecto sobre fincas regables.

Añadió que también ha comenzado su trabajo la ponencia que entiende en el proyecto de ley de reforma bancaria y que para el día 26 se propone convocar a la comisión especial que ha de estudiar el proyecto de congestión.—Cifra.

Estados Unidos, Inglaterra y la Unión Soviética van a proponer una conferencia de desarme

Norteamérica y la URSS actuarían como copresidentes permanentes

Ginebra, 13. — De fuente generalmente bien informada se ha dicho esta mañana que los Estados Unidos, Inglaterra y la Unión Soviética han acordado proponer conjuntamente en la conferencia de desarme que Estados Unidos y Rusia actúen como copresidentes permanentes de la conferencia.

Asimismo se afirma que destacados funcionarios de las tres potencias, en una reunión celebrada esta mañana, llegaron a un acuerdo general sobre la mayor parte de las cuestiones de procedimiento para la conferencia.

Siguen diciendo los informes que el francés será uno de los idiomas de la conferencia, a pesar de la ausencia de Francia. Los funcionarios de las tres grandes potencias —según las fuentes— han acordado proponer a los otros participantes que los otros idiomas de la conferencia sean el inglés, el español y el ruso.—Efe.

VISITA TURISTICA A VERSALLES

Versalles, 13.—El ministro de Defensa soviético, mariscal Rodion Malinovski, visitó hoy en plan de turista Versalles, antigua sede de los monarcas franceses. El mariscal, que llegó ayer a París en viaje a Marruecos, se espera salga a última hora de hoy para Rabat.—Efe.

OPTIMISMO

Ginebra, 13.—Después de pasar una hora y veinte minutos con el ministro de Exteriores soviético, Gromyko, el ministro del Exterior de Alemania occidental, doctor Schroeder, declaró a los informadores: "He expresado al ministro soviético la esperanza de que las discusiones aquí sean fructíferas".

Preguntado si había tratado sobre la sustitución del embajador de Alemania occidental en Moscú, doctor Hans Kroll, Schroeder replicó: "No me gustaría tratar esta cuestión" y acto seguido calificó sus conversaciones con Gromyko como "muy interesantes".—Efe.

LAS CONVERSACIONES RUSK-GROMYKO

Ginebra, 13. — Las conversaciones Rusk-Gromyko, que continuarán durante el almuerzo y hasta bien entrada la tarde, consistirán en la discusión del problema de Berlín desde el punto donde quedaron en la reunión de ayer entre los dos hombres.

Se tiene entendido que el secretario del Exterior británico, Lord Home, dará una cena a Gromyko esta noche y que, con estas ocasiones discutirá problemas de Berlín, las pruebas nucleares, el desarme y Laos.

De fuente allegada a la Embajada china en Suiza, se ha informado que el embajador chino, Li Chin Chuang, ha visitado a Gromyko hoy y "ha mantenido con él una discusión general amistosa".—Efe.

La esposa de Kennedy en Nueva Delhi

El Presidente de la India le ofreció un banquete

Nueva Delhi, 13.—La esposa del presidente norteamericano, Jacqueline Kennedy, ha sido invitada hoy de honor en un banquete ofrecido por el presidente de la India, doctor Rajandra Prased, en su residencia de Ratrapati Phavan.

La señora Kennedy tomó asiento frente al presidente teniendo a la izquierda al jefe del Gobierno, Nehru y a la derecha al vicepresidente, Sarvapalli Radhakrishnan. El ministro de Defensa, Krismhna Menon, ocupaba un lugar al lado del presidente Pradal.—Efe.

NO-DO DE SUCESOS

Cinco heridos graves en un accidente de automóvil en Pontevedra

Sin que se conozcan las causas, mata a su esposa en Murcia

CINCO HERIDOS GRAVES

Pontevedra, 13.—Cinco heridos graves es el balance de un accidente de automóvil ocurrido en el término de Catoira. El automóvil de matrícula francesa 7.893-7.75, que se dirigía a Santiago de Compostela, al tomar una curva, se le cruzó un grupo de ciclistas y el conductor, para no atropellarlos, hizo un rápido viraje y cayó por un terraplén de unos ocho metros. Resultaron con lesiones graves el conductor del vehículo, Benito Cerveira, de la provincia de Orense; su esposa, María Elena Alcoyano; un hijo del matrimonio, llamado Manuel y un pariente del marido, llamado José García Ocando. También sufrió heridas graves uno de los ciclistas, llamado Juan García, vecino de Villagarcía, que fué internado en una clínica de la capital. La esposa del conductor fué hospitalizada en un sanatorio de Pontevedra.—Cifra.

MATO A SU ESPOSA

Murcia, 13.—Dolores Fernández Ruiz, de 28 años, falleció en el acto a consecuencia de las heridas que le produjo su marido, Joaquín Saldaña Vara, de 42 años, con un cuchillo.

El suceso ocurrió en el domicilio del matrimonio y Joaquín, que es vendedor de prensa y tiene un kiosko en una calle céntrica de esta ciudad, se presentó a la Guardia Civil inmediatamente después de cometido el hecho e hizo entrega del arma que había utilizado para el crimen.

El matrimonio tiene dos hijas pequeñas, una de 4 años y otra de escasos meses. Se desconocen los móviles.—Cifra.

CHOQUE

Alicante, 13.—En un choque entre una furgoneta y una motocicleta, el conductor de ésta, Victoriano Carbonel Caratalá, salió despedido de la máquina y sufrió heridas de pronóstico grave. —Cifra.

MAS DE MEDIO MILLON DE PESETAS DE PERDIDAS EN UN INCENDIO

Alicante, 13.—Más de medio millón de pesetas de pérdidas se han producido en el incendio de una fábrica textil establecida en Cocentaina, propiedad de don Joaquín Moltó Reig.

El fuego se inició por desprendimiento de una chispa de una máquina llamada «Diabla» y, avivado por el viento, se propagó con rapidez, consumiendo casi veinte toneladas de borra. También originó graves daños en las naves de carpintería y otras instalaciones de la fábrica.—Cifra.

FRENAZO, CHOQUE Y MUERTE

Pamplona, 13.—En el kilómetro 49 de la carretera de Guadalajara el automóvil matrícula MA. 6.632, que conducía Valeriano Vigarre Azpilicueta, casado, de 55 años de edad, vecino de Pamplona, se estrelló contra la trasera de un camión que le precedía al frenar éste inesperada y bruscamente. El citado conductor murió en el acto.

APARECE EL CADAVER DE UN AHOGADO

Bilbao, 13.—En aguas de la ría, a la altura de la Benedicta, ha sido hallado flotando el cadáver de Francisco Rejas Sacristán, que el pasado día primero de marzo pereció ahogado en el abordaje registrado entre el mercante asturiano «Somió» y la lancha de pasaje «La Niña», de Portugalete.

Asimismo, en la playa de Ereaga, ha aparecido el cadáver de una niña de pocos días de edad, sin ropas y con sólo un zapatito de lana en el pie izquierdo.—Cifra.

Conmemoran en Mallorca el aniversario de la salida de voluntarios para la Cruzada

Se celebraron diversos actos

Palma de Mallorca, 13. — Los expedicionarios del «Marqués de Comillas» han celebrado hoy el vigésimoquinto aniversario de su salida de Mallorca para los frentes de la Península, de la Guerra de Liberación Esta expedición del «Marqués de Comillas» fué la primera de voluntarios con que Mallorca contribuyó a la causa nacional, después de liquidada la guerra en su propio territorio. La componían varios centenares de oficiales y suboficiales de la guarnición mallorquina, que se incorporaron a distintos frentes peninsulares.

La celebración del aniversario consistió en una misa oficiada en la Capilla de Santa Ana, del Palacio de Capitanía General de Baleares y en un acto de compañerismo celebrado en un hotel de Palma Nova, lugar de donde zarpó el «Marqués de Comillas». Luego en la playa, cerca del sitio donde embarcaron los expedicionarios a bordo del buque, fué rezado un Padrenuestro en sufragio de las almas de los caídos de la expedición. Presidió los actos el capitán general de Baleares, señor Alonso y asistieron a los mismos los supervivientes de la expedición, que exceden de un centenar.—Cifra.

Nuevo acuerdo comercial entre España y el Japón

Ha sido firmado en el Palacio de Santa Cruz

Madrid, 13.—La oficina de Información Diplomática del Ministerio de Asuntos Exteriores ha facilitado la siguiente nota:

«En la mañana de hoy ha tenido lugar en el Ministerio de Asuntos Exteriores la firma del nuevo acuerdo comercial y de pagos entre España y el Japón, que había sido rubricado el pasado día 14 de febrero. En nombre de España ha firmado el señor ministro de Asuntos Exteriores don Fernando María Castiella y en nombre del Japón su embajador en Madrid, señor Hisanaga Shimadzu.

Este acuerdo sustituye al firmado en Tokio por España y las autoridades aliadas de ocupación del Japón el 30 de junio de 1951 y sus sucesivas prórrogas.

En virtud de lo convenido se conceden facilidades recíprocas para incrementar el intercambio entre ambos países, beneficiándose los productos de importación en España y en el Japón del sistema de liberalización y globalización de comercio que ambas administraciones tienen establecido».—Cifra.

Buenas perspectivas en el mercado de carnes

Dentro de pocos días se podrá ofrecer a las amas de casa carne de cordero de calidad a precios asequibles

Madrid, 13. — El semanario «La Mesta», recoge en su último número una parte de las declaraciones hechas por el presidente de la Junta Económica del Sindicato y del Grupo Nacional de comerciantes carniceros, señor Chías Grau, a un redactor de «La Vanguardia».

En una de sus manifestaciones, el señor Chías Grau dice: «Las veinte mil toneladas de carne congelada que han llegado de Francia destinadas al consumo de las industrias cárnicas, favorecen el consumo de carne fresca, pues son kilos que se detraen a nuestra producción. Todavía es pronto —añadió— para recepciones masivas de ganado procedente de Extremadura, primera fuente de producción de España y también de suministro a Barcelona. He de hacer notar no obstante, que por fortuna, este año van llegando ya cantidades muy respetables de cordero pascual. La paridera ha sido muy buena y el campo español está en condiciones óptimas para alimentar generosamente el ganado. Ello traerá un adelantamiento de la campaña que, normalmente, empieza en la segunda quincena de marzo. Si podemos conseguir un sacrificio regular de cordero procedente de Extremadura no solamente en Barcelona, sino en el resto de España, y parece que así evitaremos aglomeraciones en los próximos meses, que traen como consecuencia el desmoronamiento de la economía de los productores de esta clase de ganado, toda vez que han de ser protegidos con un precio solo a fin de que los más rezagados en el envío de ganado no resulten perjudicados».

Finalmente dijo: «La campaña se presenta en condiciones inmejorables y puedo asegurar a las amas de casa que dentro de muy pocos días podremos ofrecer al público consumidor carne de cordero de calidad a precios asequibles».—Cifra.

Racionamiento EN CUBA

(Continúa en sexta página)

leche para los niños menores de siete años, a un litro por día.

Los restaurantes se verán también afectados por el racionamiento.

Para terminar su alocución, Fidel Castro, dijo: "Sé que existe un mercado negro de alimentos en Cuba, pero deseo advertir que si fuese necesario ejecutar a los especuladores para poner fin a las actividades del mercado negro, adoptaríamos las medidas necesarias para poner en práctica la medida".—Efe.

YDIGORAS EXPULSARA A LOS BRITANICOS RESIDENTES EN GUATEMALA

Managua, 13. — El presidente de Guatemala, Miguel Ydígoras Fuentes, ha amenazado a los británicos residentes en aquel país con la expulsión del territorio nacional guatemalteco.

Ydigoras, que se encuentra de visita en Managua, declaró en el curso de una conferencia de Prensa que la medida anunciada se encuentra entre las varias "severas medidas" que su Gobierno adoptará si los británicos ignoran las propuestas guatemaltecas para unas conversaciones entre los dos países acerca del territorio, que deben celebrarse en España en lugar de en Londres.—Efe.

LA CHINCHILLA, negocio interesantísimo

Esrte Europaische Polygame Chinchilla Zucht de Alemania

y su casa distribuidora para ESPAÑA, ANDORRA y PORTUGAL.

Eckardt Chinchilla Ibérica,

le ofrecen sus animales reproductores y le darán una información VERIDICA de esta interesante y rentable cría.

GARANTIZAMOS LA COMPRA DE TODA SU PRODUCCION

CUBRIMOS EL RIESGO DE MUERTE Y ESTARA, SIEMPRE QUE LO NECESITE, ASESORADO POR NUESTRO PERSONAL ESPECIALIZADO EN LAS GRANJAS DE ALEMANIA.

NUESTROS ANIMALES SON ENTREGADOS CON LA NOTA DE PEDIGREE Y EL CERTIFICADO CORRESPONDIENTE DE PUNTUACION EXTENDIDO POR LOS TASADORES INTERNACIONALES DE PIELES PRECIOSAS.

Willard - Gorge - Systems.

Las CHINCHILLAS ECKARDT las prefieren porque proceden DEL MAYOR Y MAS EXPERIMENTADO CRIADERO DE EUROPA.

EL UNICO CRIADERO DEL MUNDO QUE PUBLICA UNA REVISTA MENSUAL PARA DISTRIBUIR GRATUITAMENTE ENTRE SUS CLIENTES

POR CEDER GRATIS TODOS LOS ACCESORIOS Y PIENSOS PARA UN MES.

DISPONEMOS DE EXISTENCIAS EN ESTA PLAZA PARA QUE USTED PUEDA VER Y CONOCER ESTOS SIMPATICOS ANIMALITOS. INFORMANDOLE AMPLIAMENTE, Y EN CASO DE INTERESARLE LA COMPRA DE ALGUNO DE ELLOS. NUESTROS TECNICOS INSTALARAN EN SU DOMICILIO GRATUITAMENTE Y PERSONALMENTE, EL PEDIDO QUE USTED DESEE.

INVITANDOLE A VISITAR SU INSTALACION.

Delegación para Palencia y su provincia:

Doña E. Jiménez

Calle Mayor, 15-3.° -- Teléfono 1989 -- PALENCIA

Delegación Central y Granja: VILLA TINUCA (El Bibio). Teléfono 43402.—GIJON

5.° GRAN PREMIO SOBERANO

Orden de entrada, correspondiente al viernes:

S	5
O	1
B	4
E	7
R	2
A	8
N	6
O	3

META

9 de Marzo de 1962

GANADOR DE UN SEAT 600

D. Eligio Anta Alvarez
Bar América
Nigran
VIGO (Pontevedra)

GANADOR DE UN TELEVISOR MARCONI

Díez y Rodríguez
VIGO (Pontevedra)

Para el próximo viernes entran en juego

¡UN SEAT 600 Y UN TELEVISOR MARCONI!

EL SEÑOR

D. Pedro Coello Vítores

(Agente Comercial Colegiado)

FALLECIO EN PALENCIA EL DIA 12 DE MARZO DE 1962

A los 64 años de edad

Después de recibir los Santos Sacramentos

— D. E. P. —

Su apenada esposa doña Trinidad Vázquez Martín; hija María Rosa del Carmen Coello Vázquez; hermanos Juliana, Frigidiana y Silvino; hermanos políticos, sobrinos y demás familia,

Suplican una oración por el eterno descanso de su alma.

Vigilia y conducción: Se efectuó hoy martes, día 13, a las once y media de la mañana.
Funerales: Mañana miércoles, día 14, a las nueve y media y acto seguido la Misa de familia.
Iglesia Parroquial: San Lázaro.
Casa mortuoria: Doctor Cajal, 2, 2.°.
«El Ocaso, S. A.» Cía. de Seguros. Pompas Fúnebres «Hontiyuelo».

SAVA

3 TONELADAS CARGA UTIL
55 CV. DIESEL
195.000 PTAS.
VOLQUETES, FURGONES, BOTELLERAS
Servicio de Limpiezas, etc.

ENTREGAS INMEDIATAS

Pago en 36 meses

DISTRIBUIDOR EN ESPAÑA

Finanzauto. S. A.

Mayor Principal, 9 PALENCIA

...Y en toda España

M.C.D.2022

Recuerdos viejos

HACE 50 AÑOS

NOTICIAS DEL DIA 14 DE MARZO DE 1912

REGRESO. — Ha regresado de Burgos el presbítero don Félix Arenillas, licenciado y catedrático del Seminario Conciliar de Palencia. En Burgos, dicho sacerdote ha practicado los ejercicios del doctorado en Sagrada Teología, con la brillante nota de sobresaliente.

CARCEL. — Ha sido declarada cesante por orden del Centro Directivo, la celadora de la prisión de esta capital, doña María Antolín, y nombrada en su lugar, doña Petra Artieda.

CIENCIAS ADMINISTRATIVAS. —Ha quedado constituído en esta capital el Comité Provincial de la Propaganda para la celebración del II Congreso de Ciencias Administrativas, que se verificará en Madrid en la primavera de 1914.

Integran dicho comité el Gobernador civil don Francisco García del Valle; Alcalde de la ciudad, don Tomás Alonso; Presidente de la Diputación, Vicepresidente de la Comisión Provincial; Delegado de Hacienda; Abogado del Estado; Presidente de la Audiencia; Director del Instituto; Directores de los periódicos de la localidad; Fiscal de la Audiencia, y los señores don Carlos Gusano, don Eumenio Rodríguez, don Juan Díaz-Caneja, don Félix Salvador Zurita, don Octaviano Santoyo, don Francisco Simón Nieto, don Eugenio Madrigal y el Secretario del Gobierno Civil, don Esteban de Vargas.

DESTINOS MILITARES. — Ha sido destinado a la Intendencia de la Séptima Región, el oficial primero recientemente ascendido, don Domiciano Fernández García.

TITULO. — En la sección de Instrucción Pública de esta capital, se ha recibido el título de maestro de primera enseñanza superior, expedido por la Escuela Superior de Salamanca, a favor de don Jacinto de la Riva Silva.

CAPELLAN. — Ha sido nombrado capellán de la Adoración Nocturna, el beneficiario contralto de la Santa Iglesia Catedral don Miguel Barco.

LOS TRADICIONALISTAS. — Los tradicionalistas palentinos han celebrado con gran solemnidad la fiesta de los mártires.

En la Compañía tuvo lugar a las once Misa cantada por la Capilla de la Catedral, pronunciando una emotiva plática el coadjutor «in capite» don Nicolás Pelaz.

Por la noche, a las siete, se celebró una velada en los amplios salones del círculo, totalmente lleno de público, entre los que figuraban los veteranos carlistas de la última campaña.

La velada empezó con la interpretación al piano por don Dámaso López, de una selección de «La Bohemes».

Después de breves palabras del presidente don José Grajal, ocupó la tribuna el joven don Sixto Sigler, quien desarrolló el tema «Derechos de don Jaime a la corona de España».

Seguidamente, don Hipólito Trejo habló a los mártires de la causa católica; continuando en el uso de la palabra don Teófilo Barcenilla, quien desarrolló unas interesantes consideraciones en torno a las escuelas filosóficas, atacando el racionalismo y positivismo antropológico.

Terminó tan agradable reunión el vicepresidente de la Juventud, don Alberto Gómez Arroyo, defendiendo la memoria de los mártires y la lucha de la tradición.

BENEFICIADO. — Ha sido nombrado beneficiado contralto de la Catedral de Osma, el alumno de quinto año de Teología, del Seminario de Palencia, don Darío García Reol, hijo del comandante de Caballería retirado, don Juan García.

CONSEJO PROVINCIAL DE FOMENTO. — El Consejo Provincial de Fomento celebró sesión, tomando, entre otros, los siguientes acuerdos:

Nombrar juntas locales contra las plagas del campo; informar favorablemente la instancia de la Cámara Agrícola de Palencia que dirige el ministro de Fomento, solicitando del mismo una subvención para ensayar el cultivo de trigos duros; y dar las gracias al inspector provincial de Higiene Pecuaria y Sanidad Veterinaria, don Fidel Ruiz de los Paños, por su excelente trabajo sobre las vacunaciones del ganado, procediéndose a la edición por cuenta del Consejo de esta obra divulgatoria.

TIRO DE PICHON. — Se hacen gestiones entre los aficionados, para reorganizar el tiro de pichón en Palencia, hallándose encargado de las gestiones precisas el conocido armero don Antonio González.

TOROS.—Un periódico de Madrid, adelantando bastante los acontecimientos, publica una noticia, según la cual, en la corrida de toros a celebrar el día 2 en Palencia, actuarán Vicente Pastor y Juan Cecilio «Punteret», cuyos contratos, afirma, están ya ultimados.

Otro periódico de la Corte da también como contratado al diestro Gaona.

En Palencia la noticia ha sido acogida con alguna sorpresa, pues oficialmente nada se sabe de este asunto, aunque suenen esos y otros nombres de destacados toreros, para actuar en nuestra feria de San Antolín.

CONCIERTO. — El dueño del «Café del Siglo», don Pedro Rampa, ha contratado al concertista de piano don Antonio Joven, para que dé varios conciertos, de dos a cuatro de la tarde y de nueve a once de la noche en dicho establecimiento.

Anoche se presentó dicho concertista, obteniendo un buen éxito.

LAS FIESTAS DE SANTA CLARA.—Promete resultar solemnísimo el Triduo que celebrarán las Clarisas de esta capital, con motivo del VII centenario de la fundación de su Orden.

Las religiosas vienen trabajando en el adorno de la iglesia, por lo que el templo se mostrará en toda su esplendidez al comenzar el Triduo, el próximo día 18.

En el campanario ondeará muy pronto la bandera de la Orden: es de color blanco, con dos franjas azules en uno de los lados, en el cual destaca un viril de color amarillo y ostenta al otro lado el escudo de la Orden franciscana, formado de una Cruz, sobre la cual se entrelazan los brazos de Cristo y de San Francisco de Asís, rodeados del cordón; debajo se destacan las cinco llagas, rematando el conjunto una corona imperial.

La vida en la Región

En este mes comenzará la electrificación de importantes tramos del ferrocarril Madrid-Irún

Un crítico taurino de Zamora ha bordado el traje de luces para su hijo

BURGOS

EL FERROCARRIL MIRANDA-BURGOS. — En fecha muy breve darán comienzo los trabajos para el tendido de la red para la electrificación del ferrocarril, en el tramo comprendido entre Miranda de Ebro y Burgos, de la línea Madrid-Irún.

Al mismo tiempo comenzarán similares trabajos en los tramos de Burgos a Valladolid, de Valladolid a Medina del Campo de ésta a Avila, con lo que quedará totalmente terminada la línea citada.

En la instalación de los tendidos eléctricos intervendrán cuatro compañías, que iniciarán su tarea en el presente mes.

LOGROÑO

ASAMBLEA DIOCESANA.—Ha dado comienzo la II Asamblea Diocesana de Cáritas, en cuyo primer día de desarrollo se llevó a cabo el estudio y examen de importantes tareas.

Primeramente se celebró un acto exclusivo para los sacerdotes, que se reunieron en el Colegio de los Padres Salvatorianos, presididos por el Prelado de la Diócesis.

Después se celebró el acto público con la intervención destacadísima de los señores Pascual Dotero y Segrelles, Director Nacional y Secretario General, respectivamente, de Cáritas Española.

SALAMANCA

XII CURSO DE FILOLOGIA HISPANICA. — El sábado ha tenido lugar el acto de apertura del XII Curso de Filología Hispánica para extranjeros, organizado por la Facultad de Filosofía y Letras de la Universidad salmantina.

Como en años anteriores, dicho Curso se organiza bajo el patrocinio de las Direcciones Generales de Enseñanza Universitaria y Relaciones Culturales de la Diputación Provincial de Salamanca y el Ayuntamiento de la misma ciudad.

Las clases correrán a cargo de eminentes profesores.

SANTANDER

DESPEDIDA AL PRELADO.— El Ilustrísimo Cabildo de la Santa Iglesia Catedral santanderina, ha adoptado el acuerdo de organizar, interpretando el sentir general de la Diócesis, un homenaje de despedida al Excmo. Señor don Doroteo Fernández y Fernández, a quien la Santa Sede ha destinado recientemente como Prelado de la Diócesis de Badajoz.

Aún se desconoce la fecha de partida del homenajeado y por ello incluso los detalles del proyectado homenaje, al que se espera se unan todos los santanderinos.

SEGOVIA

NO HABRA CARTELES — Se han reunido en el Palacio Episcopal los representantes de Cofradías y entidades segovianas, que forman la Comisión organizadora de la Semana Mayor segoviana.

En dicha reunión se dió cuenta de que en la presente edición de la Semana Santa no se confeccionarán carteles anunciadores, porque la Comisión no dispone de medios económicos para ello.

ZAMORA

PARA SU HIJO. — El crítico taurino de nuestro colega «El Correo de Zamora», Manuel Martínez Molinero, ha bordado la casaquilla y la taleguilla del traje de luces para su hijo, que muestra una gran disposición para el toreo.

El trabajo del señor Martínez se ha calificado de «horroroso» y ha declarado que no volvería a hacerlo aunque se lo pagaran a precio de oro.

El presunto «diestro», que se llama Manolín, cuenta cuatro años en la actualidad.

Aves con gusanos, no dan dinero...

Los parásitos intestinales (Ascaris, Heterakis) que infestan la mayor parte de las gallinas españolas causan una pérdida de peso, un gasto excesivo en comida, favorecen la entrada de las enfermedades infecciosas y bajan la puesta, ocasionando enormes pérdidas.

Modernamente se eliminan de manera fácil administrándoles

C U C

en el agua de bebida

¡¡Basta un solo día de tratamiento!!

Engordan más comiendo menos, manteniendo puestas elevadas

FCOS. para curar 20 gallinas: 14'80 - para 40: 26'60 - para 80: 46'80 - para 160: 88 y para 320: 161'50 pts.

Folletos: M. ARIMANY - Pl. Maluquer, 11 - Granollers (Barcelona)

BOLSA Y FINANZAS

Cotizaciones de los mercados de valores e impresiones de la jornada facilitadas por el BANCO DE BILBAO y la AGENCIA CIFRA correspondiente al día 13 de Marzo de 1962

BOLSA DE MADRID

Madrid, 12.—La jornada bursátil ha sido irregular, dándose cotizaciones de mucha firmeza en los valores bancarios, con avances de 4 enteros en Banco Español de Crédito e Hispano Americano, y de 2 en Banco Central, Ibérico y Mercantil e Industrial. En los títulos eléctricos hubo descensos de 4 enteros en Saltos del Sil y Viesgo y de 3 en Moncabril. Otros descensos de cierta importancia han sido de 4 enteros en Aguila y Explosivos, 6 en Española de Petróleos y 100 en Unión y Fénix. El cierre, pesado.—Cifra.

BANCOS: Central, 934.—Banesto, 564.—Hispano, 829.—Rural, 231.—Popular, 560.

ELECTRICAS: H. Española, 348.—Nansa, 159.—Sil, 244.—Sevillana, 213.—Madrileña, 234,5.—FECSA, 271. — Fenosa, 247.—Leonesas, 197.—Chorro, 184.—R. Zaragoza, 165.

SIDEROMETALURGICAS: Auxiliar FF. CC., 244.—Material y Construcciones, 142.—Manufacturas Metálicas M., 46,5.—Seat, 240.—S. Bárbara, 130.—Altos Hornos, 237.—Santa Ana, 103,5.

MINERAS: Duro-Felguera, 197. — Rif, 525.—Guindos, 92.—Ponferrada, 865.

QUIMICAS: Industrias Aragonesas, 251.—Explosivos, 332.—Petróleos, 532.—Hidro-Nitro, 155.

CONS. E INMOBILIARIAS: Dragados y Construcciones, 287.—Urbanizadora Metropolitana, 770.—Inmobiliaria Metropolitana, 162. — Urbis, 95.—Hidrocivil, 109.—Encinar de los Reyes, 44.

ALIMENTACION: El Aguila, 643.—G. Azucarera, 212.

TEXTILES: Fefasa, 124. —Sniace, 321.

VARIAS: Campsa, 194.—Construcción Naval, preferentes, 146.—Tabacalera, 235.—Telefónicas, 214,5.—Marconi, 113.—Transmediterránea, 173.—Metro Madrid, 179,75.

BOLSA DE BILBAO

Bilbao, 13.—La sesión de Bolsa tuvo una contratación de interesante negocio, pero poco positiva respecto a sus fluctuaciones, si bien ha persistido la buena disposición del mercado diario a los efectos de inversión. Esta se ha manifestado con carácter selectivo, mostrando su predilección por los títulos bancarios, donde los Bancos locales ganaron 10 enteros.—Cifra.

BANCOS: Banco de Bilbao, 905. — Banco de Vizcaya, 955.

NAVEGACION: Naviera Aznar, 222.—Naviera Bilbaína, 155.—Naviera Vascongada, 176.

QUIMICAS: Papelera Española, 460.—Sefanitro, 323.—Siga, 97.—Unquinesa, 309.—Resinera, 223.—Nicas, 144.

VARIAS: La Robla, 133.—Vascongados, 130.—Sierra Menera, ordinarias, 319.—C. Lemona, 325.—Campsa, 193.

SIDEROMETALURGICAS: Altos Hornos, 239.—B. Wilcox, 354.—Basconia, 324.—Euskalduna, 192.—Cerrajera de Mondragón, 400.—Santa Bárbara, 130.

ELECTRICAS: Iberduero, ordinarias, 394,5.—Idem, nuevas, 386.—Viesgo, 239.—R. Zaragoza, 164.

BOLSA DE BARCELONA

Barcelona, 13.—A pesar de la concurrencia extraordinaria que hubo en el salón de sesiones de la Bolsa, en el corro de acciones las operaciones, aunque cuantiosas, no han respondido a la expectación despertada. Solamente algunos valores, entre ellos Minas de Rif, han tenido un aumento considerable. Los demás títulos se han cotizado con alternativas, no teniendo mucha aceptación los valores eléctricos ni los de arbitraje, debido en estos últimos a la cantidad de papel que salió al mercado.—Cifra.

Petróleos, 532.—Explosivos, 338. — Cros, 464. — La Maquinista, 105. — Aguas Barna, 329. — Motor Ibérica, 1 £35.—Carburos Metálicos, 557.—Tabacos Filipinas, 540.—Sansón, 332. — Asland, 430.—I. Agrícolas, 620.

BANCO DE BILBAO

Banca. — Operaciones de Bolsa. — Pago de negociables de trigo

Mayor Pral., 79. — PALENCIA

BANCO DE SANTANDER
Fundado en 1857
Banca - Cambio - Bolsa
Caja de Ahorros
Mayor Pral., 21.—PALENCIA

Un abogado y un técnico agrícola a su servicio, suscribiéndose a MIES. Revista mensual. Suscripciones: 36 ptas. al año. Apartado, 15. Palencia.

Se celebró el sábado en el Principal la final del concurso «Hacia la Fama»

Participaron artistas noveles de Valladolid, Burgos y Palencia

Tras de las eliminatorias previas celebradas, tuvo lugar el pasado sábado, en el Teatro Principal, la fase final del concurso artístico «Hacia la Fama», presentado por Radio Palencia, que ofrece la oportunidad a los triunfadores de poder actuar en Madrid, a través de la Emisora Central de la R. E. M. e, incluso, en las audiciones finales del «IV Festival de la Canción», de Benidorm.

Resultó muy brillante esta final, por el número y calidad de los finalistas, y por el numeroso público concurrente, que hizo objeto a aquéllos de constantes aplausos. Participaron artistas noveles de tres provincias: Burgos, Valladolid y Palencia.

Un jurado calificador, constituído al efecto, en la función de las diez y media, hizo la calificación de los respectivos participantes, al terminar la función, siendo su fallo el siguiente:

En el género de Canción Popular: Primer premio, Alfredo Royo, 1.000 pesetas; segundo, Marisa Antolín, 500; tercero, José Luis Baeza, 500; cuarto, María Carmen Prada, 500; y dos accésits de 250 pesetas cada uno, a Charito Vián y Carmina García, todos de Palencia.

Canción lírica: Dos primeros premios de 1.000 pesetas, a María Carmen Arribas y Mariano Martínez.

Agrupaciones musicales o instrumentales: Primer premio, Balmory y Pipo, de Burgos, 1.500 pesetas; segundo, Los Diávolos, de Valladolid, 1.000; tercero, Dúo Minor, de Palencia, 750; y cuarto, Coro Pallantia, de Palencia, 500.

Canción Regional o Flamenca: Primer premio, Gloria Galán, 1.000 pesetas; segundo, Arturo Melendre, 500, ambos de Palencia.

Variedades: Primer premio, Los Claker's, de Palencia, 1.500 pesetas; segundo, Los Carpes, de Palencia, 1.000; Mary y Cilo, de Valladolid, 750; y cuarto, Zag, de Palencia, 500.

Canción Festivales de Benidorm: Primer premio, María Rosa Martín, 1.000 pesetas.

Como director artístico actuó Pedro Sáiz Alonso, quien, junto con la locutora Marisa Arias, presentó a los diversos actuantes. De director-concertador intervino Angel Vián, al frente de la Orquesta «Festival», y en los números de flamenco, acompañó a los actuantes Paco de Lora.

La entrega de premios y homenaje a los ganadores, se verificará en la función extraordinaria que se celebrará en el Principal el próximo día 31.—F. B. C.

LETRAS DE LUTO

Se cumple el primer aniversario del fallecimiento de la señorita Sofía Miguel Alvarez, ocurrido en Palencia donde la finada gozaba de generales aprecios y su recuerdo permanece en la memoria de los que la conocieron y trataron.

En esta triste fecha, renovamos nuestro pésame a su apenado padre don Marcelo Miguel; hermana Blanca; hermano político, sobrinos, tíos, primos y demás familia.

anuncios por palabras

Alquileres

URGE arriendo molino, dos piedras, huerta una hectárea, agua abundante, carretera al pie; sierra cinta, almacenes, cuadras, viviendas. Baratísimo. José María Sierra. Herrera Pisuerga.

ALFALFA de un año, se arriendan cuatro y media obradas. Razón, Mayor, 88, tercero.

Automóviles

AUSTIN Perkins inglés, todo de origen, seis toneladas, toda prueba, facilidades, precio interesante. Véndese. Comercial Avícola. República Argentina, 16.

VENDO DKW microbús, nueve plazas, autorizada al taxis, con facilidades. Ducñas. Secundino.

Fincas

ARRIENDO, vendo o cedo en aparcería 130 obradas tierra secano, a dos hojas, en Arenillas de Valderaduey (León). Informes, Agricio Herrero. Farmacia. Mayor, 30. Palencia.

EN VILLALON vendo o arriendo cerámica, fabricación ladrillos y teja, con facilidades. Emilio Criado. Teléfono 21981. San José, 1. Valladolid.

PLAZA CERVANTES

Venta de pisos y locales, próxima habitabilidad. Visítenles domingos de 11 a 2. Excelente construcción y situación. Informes CICASA. General Franco, 17, primero

VENDO casas libres. Fermín Decimavilla. Alar.

Ganados y aves

VENDO dos pares de mulas, uno cerrado y otro sin cerrar, una yegua con cría, 8 años. José Hernández. Magaz.

VENDO mula 2 años, buenas formas. Salvador Rodríguez. Villalumbroso.

SE VENDE cerdo exportación, para semental. Barrio San Ignacio. Calle Navarra. Tienda.

VENDO mula, toda prueba, seis años. Villaumbrales. Raimundo Moro.

VENDO cerdos destete, diez terneros, seis y tres meses; potro diez meses. Carretera Valladolid. Emilio Aguado.

VENDO seis jatos pardos, diez meses, jata pinta seis meses. Carretera Valladolid. Tercer Barrio, número 10.

SE VENDEN 15 ovejas emparejadas y mula cuatro años, tres dedos, en Villasila de Valdavia, Alberto.

SE VENDEN 84 ovejas, 20 emparejadas, el resto de ordeño. Tratar, Gabino Gutiérrez. Becerril de Campos.

VENDO superior ternera, para suero. Villaumbrales. Leopoldo.

OVEJAS vendo 40 emparejadas, segundo parto. Eutimio Fraile. Vega de Bur.

VENDO 15 ovejas emparejadas. Ismael. Villambroz. Tratar, Necerito.

AVICOLA JACARO, Nueva Organización. Pollitas Leghorn, Americanas y Japonesas, de un día y varias edades. Catálogo gratis. Avenida Santander, 22, segundo. Teléfono 2404. Palencia.

GANADERO, avicultor, lechero. El camino del éxito, pienso completo "Visan". Cereales Royuela. Casado Allsal, 29. Solicito agentes vendedores toda la provincia.

GANADEROS. Maíz bien seco y limpio, vezas, yeros, almortas, pulpa de remolacha y toda clase de piensos, rende en las mejores condiciones de precio y calidad. Benigno Martín. Avda. M. Rivera, núm. 5.

POLLITAS todas edades. Ideal H3, pollitos carne Cornish. Comercial Avícola. República Argentina, 16. Teléfono 2519.

VENDO 40 ovejas emparejadas. Sinesio Lorenzo. San Martín del Valle.

VENDO 16 ovejas emparejadas. La Puebla de Valdavia. Don Daniel Treceño.

SE VENDEN dos mulas, una de dos y otra de tres años, superiores. Magaz. Nicanor Pérez.

VENDO 32 ovejas y un carnero. Aureo Laso. Abastas.

VENDO cerdos destete. Antonio Doncel. Carretera de Grijota.

VENDO cerdos destete, próximo Sanatorio San Luis. Vicente Blanco.

VENDO macho nueve años, nueve dedos, muy barato. Dehesa San Pedro. Cevico Navero. José Díez.

VENDO vaca recién parida, seis terneros tres a cuatro meses. Primero de junio. 52. Venta de Baños.

Hospedajes

PENSION completa se ofrece en bar El Abulense.

Maquinaria y Reparaciones

REMOLACHA: Sembradoras de uno, dos y tres surcos. Fabricamos y tenemos patentada la marca "Titán". Trabajo perfecto, con cultivador acoplado. Picadoras. Desgranadoras de maíz. Cultivadores. Toda clase de arados. Remolques, arrobaderas, rastras. Gradas. Tornillería. Almacenes Maquinaria Ortega y Ortiz de Zárate.

NEUMATICOS, correas de ventilador, correas trapezoidales. Navamuel. Casado del Alisal, E. Teléfono 1937.

ARADOS de discos y rejas, cultivadores y gradas, discos tractor, desgranadoras de maíz, rodillos, rastras, gradas, cortarraíces, vertederas "TRIPLEX", discos, rodamientos, tornillería, aceites y grasas. Almacenes Pinacho.

BALANZA mostrador, vendo. Empedrada, 23, segundo.

GRADA 24 discos y arado grada cinco discos, véndese barato. Fábrica Vitaminas.

DESNATADORA leche a mano se vende. Fábrica Vitaminas.

VENDO motor Barreiros, 90 HP., y diferencial Tinker. Melgar de Fernamental. Agustín García.

Pérdidas

PERDIDA medalla, trayecto Bar Palentino-Librería Vázquez-Plaza Mayor. Gratificaré en Santa María de la Cabeza, 6.

Préstamos

HIPOTECAS ¡Agricultor! Te resolverá el problema económico con garantía de tus fincas, Tristán. Montero Calvo, 22. Valladolid

Trabajo

NECESITO chica para industria. Gregorio Fernández. Droguería Fuentes. Palencia.

NECESITASE guarda mulatero, bien retribuído. Hermandad San Cristóbal de Boedo.

SE OFRECE conductor Isocarro, DKW o coche particular. Razón, señor Jurado. Magaz.

SE OFRECE pastor sabiendo todas obligaciones del oficio. Demetrio Castro. Rivas de Campos.

SE NECESITA chico 14 años y cajera 16, para tienda. M. Lafuente, 31.

NECESITO asistenta. Mayor, 150, primero.

SE NECESITA chica o asistenta en Mayor, 125.

SE PRECISA dependiente o ayudante de repuestos del automóvil. Solas Hnos., S. R. C., Plaza San Lázaro, 4. Palencia.

SE PRECISA mecánico especializado en motos «Iso». Solas Hnos., S. R. C., Plaza San Lázaro, 4. Palencia.

NECESITASE chica informada. Administración DIARIO-DIA.

SE NECESITAN oficiales electricistas primera y segunda, empresa importante, provincia Palencia. Escribir a Sr. Valcárcel. Cisneros, 21.

SE ENCUENTRA vacante la plaza de herrero de Hornillos de Cerrato. Solicitudes a la Hermandad.

SE NECESITA chofer, carnet de primera. Paseo del Otero, 67.

ASISTENTA o asistenta lavandera se necesita. Calle Santa María de la Cabeza, 10.

SE NECESITA para Palencia y provincia viajantes tractores y maquinaria agrícola. Indispensable estar introducido en el Ramo y con carnet de conducir segunda, reserva absoluta. Mancornador, 8. «Neyfer».

NECESITO obrero para vaquería, a sueldo o manutención. Informes esta Administración.

ASISTENTA o sirvienta fija necesito. Paseo La Julia, 7. Chalet.

Transportes

RETORNOS, transportes. Bar Palencia. Teléfonos 1399-3783.

Traspasos

TRASPASO «El Rincón Alegre», local propio para varios negocios. Guardo (Palencia).

SE TRASPASA mercería, con vivienda, con o sin existencias. Razón, Administración.

TRASPASO comestibles y vinos, con bodega y vivienda, poca renta. Teléfono 3131.

Varios

COCINAS de hierro y esmaltadas, cuartos de baño, económicos y lujo, precios afinados. Pastor. Modesto Lafuente. 20. Palencia.

MADRIGAL Martínez Hermanos. Instalaciones y reparaciones de cuartos de baño y cocinas. La Hortensia. 7.

SE VENDE máquina industrial, en buen uso y armario ropero, muy barato. Casas del Hogar, número 19, segundo, izquierda.

VENDO tres machos, elegir entre cinco, carro par varas. Necterio González. Castrillo Onielo.

VENDO vaca holandesa, recién parida con 60 cuartillos de producción; moto Lube 98, en buen estado; choto para suero, gran calidad. San Zoilo, 7. Carrión de los Condes. Palencia.

SE VENDE ternero para el suero y lote abono. Basilio Prádanos. Soto de Cerrato.

Vehículos

VENDO carro varas, 1.500 kilogramos. Obispo Fonseca, 1. Piensos.

SE VENDE remolque bicicleta. Estrada, 30, bajo.

VENDO moto Lambretta, buen uso, precio interesante. Rafael Marcos. Apartado 17. Osorno.

VENDO Montesa. Informes DIARIO DIA.

Ventas

HARINA de pescado, huesos y conchilla de ostras, piensos compuestos Cipasa, venta, Comercial Avícola. República Argentina, 16.

SE VENDE corta de encina en el Monte de Villalobón, y 25 cargas de palomina.

VENDO 20 olmos. Para tratar, La Puebla de Valdavia. Benedicto.

PUERTAS, ventanas, portones, todas las medidas, en serie y de encargos sin competencia. Vea precios. Hernando. República Argentina, 7. Junto Urbón. Palencia.

CARNE novillo, especial para matanzas, desde 50 pesetas, sin hueso. Carnicería Alfonso. Teniente Velasco, 18 Parada coches Moreno.

PATATAS siembra, Palogán, Ginegue, Arrambarner. Almacén Joaquín Aguado.

BACALAO de Noruega recién importado, muy superior. Almacenes Hijos de Sendino.

VENDO el material de cuatro cocheras seminuevas. Desmonte por su cuenta. Informes, Farmacia Herrero. Mayor, 30. Palencia.

LABRADORES: Dispongo de todas clases de lentejas seleccionadas para siembra y también garbanzos. Facilidades de pago. Almacenes Morales. Modesto Lafuente, 4.

PELETERIA Germana, gran surtido abrigos de pieles. Precios económicos, facilidades. Bola, 13. Sucursal: Carretas, 29. Madrid.

VENDENSE 300 arrobas paja negra. Victorino Franco. Villarmienzo.

SE NECESITA

Agente de ventas para maquinaria agrícola y vehículos industriales.

Auto-Repuestos Palencia

Se exige carnet de conducir de segunda clase.

Dictario

Miércoles 14 de Marzo de 1962

SANTORAL. — Santos: Matilde, reina; León, obispo; Eutiquio, Pedro, Afrodisio, mártires. (Misa: Del miércoles de la I semana de C. Color: Morado).

Sale el sol a las 6'31 horas y se pone a las 18'18 horas. Sale la luna a las 12'15 horas y se pone a las 2'14 horas. Luna llena el 21.

REFRAN: Si a fines de marzo truena, la cosecha ha de ser buena.

EL TIEMPO EN PALENCIA

Barómetro: A las 18 de ayer, 697'0. A las 8 de hoy, 699'1. — Temperaturas: Máxima de ayer, 8'6. Mínima de hoy, 4'0. — Dirección del viento: A las 18 de ayer, N. E. A las 8 de hoy, N. — Lluvia, 2'4. Humedad relativa media, 80 por 100.

EFEMERIDES. — 1492: El regidor Alonso de Villegas recibe la orden de cobrar a los judíos de Palencia los 50 reales «para las fiestas de las alegrías», por la toma de Granada. —1800: Elección del Papa Pío VII.— 1835: Nace el compositor Fernández Caballero. — 1917: Triunfa la revolución en Rusia.

Los CANALONES de las Fiestas!

Industrias RIERA-MARSA S.A.

M.C.D.2022

Los chorizos de Lugo son mejores que los de Italia

Original desafío en Alemania entre el campeón de los embutidos lucenses y otro especialista italiano

Ante un tribunal compuesto por 15 técnicos alemanes, venció el español por once votos contra cuatro

LUGO. — (Reportaje de ANGEL DE LA VEGA, corresponsal de EUROPA PRESS, en exclusiva para este periódico).

Manuel Ventosinos, el campeón de los embutidos lucenses y ya famoso protagonista en Alemania de un original desafío profesional, marchó a Alemania para trabajar en compañía de otros paisanos suyos, especializados principalmente en la fabricación de chorizos al estilo gallego.

Residían en la ciudad de Pforzheim y un día la colonia de productores españoles animó a Manuel Ventosinos, cuyos peculiares chorizos habían sorprendido a los técnicos alemanes, a aceptar el reto de otro especialista italiano, que aseguraba que los embutidos de una determinada región italiana eran infinitamente mejores que los de Lugo. Ante un Tribunal, compuesto por quince técnicos alemanes, los dos especialistas, el español y el italiano, comenzaron la disputa. Después de los oportunos exámenes y comprobaciones, se celebró una votación. El español obtuvo once votos y cuatro el italiano.

El éxito de Manuel Ventosinos fué tan resonante que una firma chacinera francesa ha contratado ya sus servicios.

NACIO EN FRANCIA, PERO VIVE EN LUGO DESDE NIÑO

Recientemente el señor Ventosinos estuvo en Lugo, antes de incorporarse a su nuevo puesto de trabajo, y hemos podido entrevistarle.

Me dice que su apuesta fué seguida con gran interés por infinidad de españoles, que residen en la República Federal Alemana.

Aunque Manuel Ventosinos nació en Francia, reside en España desde niño, por lo que él se considera lucense cien por cien.

—Antes de marchar a Alemania, ¿qué hacía usted?

—Tenía una fábrica de embutidos en Lugo.

Prueba de la calidad de sus productos lo demuestra el que en 1958 sus embutidos obtuvieron dos primeros premios y una copa, en concurso provincial de robleda y mortadela.

—¿En qué países extranjeros estuvo?

—Francia, Suiza, Austria y Alemania.

—En estas naciones, ¿trabajaba?

—No. Me dediqué a observar las fábricas de mi especialidad. Solamente en Alemania fué técnico de una industria de esta clase.

—¿Qué le parecieron los mataderos que ha visto?

—Bien, pero los españoles —concretamente los Mataderos Frigoríficos del Noroeste de España— nada tiene que envidiarles...

LLEVO PIMENTON ESPAÑOL

Manuel Ventosinos le da poca importancia al triunfo que obtuvo con sus chorizos frente a los del italiano. Debió de ser, por lo que se ve, un triunfo relativamente fácil.

—¿Qué tal eran los chorizos de su competidor?

—Muy buenos...

—¿Y los suyos?

—Mejores...

—¿Qué clase de carne empleó en su elaboración?

Cerdo alemán.

—¿Y pimentón?...

—Español.

Me explica que durante una de las visitas que hizo a España, ya entablada la apuesta, pero suspendida a causa de un accidente que sufrió el señor Ventosinos —se cortó unos dedos durante su trabajo en la fábrica—, compró unos kilos de pimentón y se los llevó a Alemania, pensando en el reto con el especialista italiano.

—El pimentón español no cabe la menor duda que fué uno de los factores más importantes para que mis chorizos gallegos triunfaran.

—¿Gustaron sus embutidos?

—Muchísimo. Los técnicos alemanes me felicitaron efusivamente y dijeron que pocas veces habían comido unos chorizos tan ricos como los gallegos...

El italiano se rindió, al parecer, ante la calidad y el sabor de los chorizos hechos por Manuel Ventosinos, como lo demuestra la votación final del «jurado» imparcial compuesto por especialistas y técnicos alemanes: 11 votos a favor de los embutidos gallegos y cuatro para los italianos. No está nada mal...

LA EMIGRACION DE ESPAÑOLES A ALEMANIA

Nos referimos a otro tema. La emigración de españoles para Alemania, sobre lo que tiene ganas de hablar el señor Ventosinos:

—Para marcharse a Alemania —me dice— hay que ir muy preparado. Llevar contrato de trabajo y todas las cosas en regla, pues de otra forma será un fracaso.

—¿Cuál es la principal pega?

—La vivienda.

—¿Hay trabajo?

—Mucho, sobre todo para aquéllos que van con conocimientos técnicos de alguna especialilad. Por ejemplo, hay muchos obreros en joyerías, fábricas textiles y mataderos. También abundan las empleadas españolas.

—¿Tiene aceptación el trabajador español?

—Está muy bien visto, por su gran capacidad de trabajo y su fuerza de voluntad.

«Europa Press»

El cáncer puede estar causado por anomalías de los cromosomas

LONDRES. — Cuanto más envejece una persona, más aumentan las probabilidades de que sus células contengan un número anormal de cromosomas. Esta afirmación ha sido formulada por un grupo de tres médicos de Londres y Edimburgo que han examinado las células sanguíneas de 90 personas de edades incluídas entre los cinco meses y los 82 años. A medida que la edad de las personas aumentaba, los glóbulos blancos examinados revelaron un aumento del número de anomalías en el proceso de la división celular, fenómeno éste que da como resultado el acrecentamiento del número de los cromosomas anormales. Los autores de este estudio se hallan convencidos de que los nuevos datos pueden hacer la luz sobre las causas que determinan el cáncer, y particularmente la leucemia que procede, como es notorio, de una proliferación anárquica de los glóbulos blancos. —(Fiel-Sirs).

REPORTAJES "DIARIO-DIA"

EL MUNDO VIOLENTO DEL GANGSTERISMO AMERICANO

El comité Keffauver.-La muerte de Anastasia.-La guerra, los sindicatos portuarios y la libertad de Lucky

V

Fue el senador Keffauver el hombre que primero supo combatir con eficacia los desmanes de las bandas de gangs. Adecuando todos los esfuerzos, superando los métodos conocidos, contando con el inquebrantable apoyo del F. B. I., la comisión formada por el senador se dispuso a dar una batalla que, si no definitiva, iba a dejar salvaguardados el honor y el prestigio del país y de sus elementos rectores.

Cuando Keffauver inició su labor, actuaba con brutal eficacia el Sindicato del Crimen. El temible Murder Inc. había dado un giro de noventa grados a los antiguos procedimientos de los viejos gangsters conocidos. Aunque Al Capone asistió, como ya sabemos, a la reunión de Atlantic City, su estrella fulgurante había palidecido ya. El tipo de gangster brutal y sanguinario se iba a disfrazar con la careta del opulento, señorialmente elegante y eficaz hombre de negocios.

El Murder Inc., sociedad con apariencia honesta, máquina imponente que trataría de mover miles de millones, estaba formada, en su mando supremo, de la siguiente forma:

El Presidium era la cabeza. «Kanguro» le decían, en el argot de los gansgters. Lo integraban los grandes dirigentes, cuyos nombres se ignoraban oficialmente, aunque en realidad estuviesen en la memoria de todos. Legislaban, ordenaban y juzgaban apoyados por una impresionante asesoría jurídica, prodigio de organización y eficiencia. Y, bajo el Presidium, la caterva de desalmados que ponían en práctica todas las órdenes, llegadas hasta ellos tras una cadena de enlace muy enrevesada, cosa que hacía prácticamente imposible que el ejecutor supiese alguna vez a quien estaba obedeciendo en realidad.

QUIEN ERA ANASTASIA

Una de las figuras más importantes de aquellos primeros tiempos del Murder fué Alberto Anastasia, director del gangsterismo sindicalista del que hemos hablado en la entrega anterior.

Anastasia era el menor de los seis hermanos, todos procedentes de Italia y todos dedicados a la criminal actividad, menos dos, uno de ellos virtuoso sacerdote católico en uno de los Estados de la Unión. En colaboración con sus hermanos descarriados, Tony, Jerry, Joe y Gerardo, Anastasia se ganó a pulso el control de los muelles neoyorquinos. Para los gangster tal control era sumamente interesante, ya que, en las diferentes épocas de campañas electorales, a los futuros políticos les conviene mucho miles de votos adquiridos a buen precio: la protección, la ayuda y la vista gorda tras el momento del triunfo político...

Alberto Anastasia se hizo célebre por ser un implacable liquidador de las gentes poco gratas a los gangs, y que se hacía necesario suprimir. Anastasia, para ello, mezclaba las dos posiciones del gangsterismo, la primitiva, o la que podríamos denominar la de «la injusticia por la mano» —mano personal del jefe— y la de los nuevos métodos refinados y científicos.

Alberto Anastasia, personalmente, asesinó a buen número de tipos que le estorbaban. En alguna ocasión tan a las claras, que llegó a pasarlo seriamente mal, incluso viéndose a punto de ser enviado a la silla eléctrica.

Pero el dinero del Murder significaba mucho, y los procesos que se anunciaban ruinosos para Anastasia se desvanecían como humo merced a «muertes sorprendentes», entre los llamados a declarar por el fiscal, y esa increíble «ausencia de pruebas» que tantos servicios logró proporcionar a los gangsters de Norteamérica.

El poder de Anastasia llegó a ser enorme, tan grande que el propio Murder Inc. pasó a temer por su encumbramiento. Francesco Costello, verdadero cerebro gris del terrible Sindicato, empezó a seguirle los pasos, tratando de debilitar en parte su omnímodo poder. Anastasia no era hombre de titubeos. Un buen día Costello sufrió un serio atentado, que casi llegó a costarle la vida. Pocas fechas después, cierta mañana, el reinado de Anastasia se eclipsaba de repente, en la elegante barbería del hotel Park Sheraton, el gangster caía para siempre, fulminado por las descargas de unos pistoleros.

¿Quién había ordenado la muerte de Anastasia? Nadie lo dijo a las claras. Pero todo el mundo sabía que la mano de Costello estaba enredada en el asunto.

LUCIANO, PACIFICADOR

La comisión Keffauver había surtido saludables efectos. Muerto Al Capone, se había logrado hacer pechar con una buena condena al terrible Lucky Luciano. Las detenciones entre gentes del hampa dorada se sucedían. Y los honrados ciudadanos, que veían a Lucky encerrado para casi toda su vida, mientras iban cayendo en la red muchos nombres menos conocidos, se las prometían muy felices en cuanto a tranquilidad se refiere. Pero no contaban con algo que iba a surgir muy pronto: la guerra.

¿Qué relación puede tener el acontecimiento de Pearl Harbour, que sitúa el país en la contienda, con el futuro más o menos directo del gangsterismo? Evidente, aunque insólito.

Al entrar Norteamérica en guerra se ve precisada, urgentemente, a embarcar sus tropas en los puertos del Atlántico y el Pacífico, para dirigirse a los escenarios de la lucha. Por distintas causas, en ese tiempo, la tranquilidad social de los muelles no es ni mucho menos regular. Las huelgas dificultan las operaciones de embarque. Algunos navíos se ven imposibilitados para zarpar. El problema es peliagudo y se hace necesario un rápido remedio tajante.

Alguien se acuerda de determinado tipo, que parece tener cierto predicamento entre los enredadores cabecillas de los puertos. Pero el sujeto en cuestión, al ser consultado, se limita a responder:

—Luciano...

Y en efecto, según las opiniones más autorizadas, en su retiro carcelario Lucky Luciano trata de contener el malestar de los muelles. Parece que él impone ciertas condiciones, de resolverse todo satisfactoriamente. Y el país, ya se sabe, necesita con urgencia esa pacificación laboral.

El prestigio de Luciano, aún en la cárcel, es enorme entre las gentes del hampa. No han de pasar muchos días, ni siquiera una semana, sin que el más completo orden reine en todos los muelles del país. Del caos se ha venido a la paz. Todo es como una balsa de aceite.

Y Lucky Luciano, el temible gangster del párpado caído, sale un día de la cárcel. Su caso ha sido revisado y su condena se ha truncado. A la revisión sucedió la dulcificación de la pena. Lucky Luciano acaba de conseguir su completa y total libertad, con una única condición: que no resida, a partir de aquí, en ningún lugar del territorio americano.

La despedida dispensaba al «ilustre compañero» fué de las que hicieron época. Volvía al redil de su patria italiana. Según decía, harto de luchar y dispuesto a llevar una vida tranquila. Pero todos sabemos cuál fué «su cambio». Cuando unos años después hizo una fugaz visita a Cuba, sus viejos amigos de otros tiempos acudieron en masa a saludarle. Fué aquélla de La Habana la más grande concentración de gansgters que recuerda la historia. Habían acudido allí como a recibir consignas, como para aprestarse de nuevo a una lucha apenas interrumpida.

Paddy C. HARRINGTON

(Exclusiva de Pyresa)

TODOS necesitamos al Sacerdote. El Seminario necesita la ayuda de TODOS

Primer premio de la Cabalgata del "Ninot"

Valencia. — En nuestra fotografía, primer premio de la cabalgata del «Ninot», otorgada a la falla de Juan de Aguila.—(Foto Europa Press)

NOTICIAS de MADRID

El drama escénico y la realidad viva de la emigración

Lo que costó 500 no puede rentar como lo que cuesta 5.000

Exposición esperantista de libros, cartas y dibujos

Madrid.—(Crónica de ARGOS especial para nuestro diario. Prohibida la reproducción).

Con el tema de la emigración de trabajadores españoles ha conseguido un extraordinario éxito teatral un nuevo y joven autor, Lauro Olmo, cuyo drama popular «La camisa», fue representado por el grupo de cámara «Dido». No vacilamos en pronosticar que, si se repitiera para el gran público, alcanzaría sin duda tanta fama y popularidad como logró en su día, por ejemplo, «La muralla», de Calvo Sotelo, no sólo porque el asunto es muy de nuestros días, sino también porque refleja con desgarrador verismo la vida del suburbio.

Al matrimonio protagonista se le presenta el problema de la emigración para salir de la miseria y, sobre todo, por el porvenir de los hijos, con reacciones distintas entre la mujer y el marido. No es cosa de revelar el argumento, pero sí es preciso insistir en que, si en su patria encontraran medios suficientes para una vida decorosa, muy pocos o nadie emigraría. Esta opinión viene a confirmarla el R. P. Sánchez Gil, S. J., quien, en unas manifestaciones periodísticas y hablando como capellán ocasional de los emigrados a Suiza, ha dicho que se fueron por las restricciones impuestas por las circunstancias, pero que todos o la mayoría volverán y con más cariño hacia la patria, pues el muro del idioma, el clima y las costumbres les hacen aumentar sin tregua la nostalgia por su tierra.

Otra advertencia, no por muy repetida menos necesaria, que hace el Padre Sánchez Gil es la de que no debe emigrarse sin colocación segura o contrato de trabajo en regla. A pesar de la fatiga del viaje, a quienes carecen de contrato y no logran encontrar empleo en la Bolsa del Trabajo de Ginebra los repatrían a las 24 horas y, a veces, antes de 12. Las escenas resultan conmovedoras, al ver que los gastos del viaje han sido inútiles. Vienen siendo repatriados el 20 por ciento del total de emigrantes y, a veces, hasta el 50 por ciento. En enero y febrero fueron devueltos más de un millar. ¿Habrá aún insensatos que afronten tan difícil aventura?

El presidente del Gremio Provincial de Detallistas de Ultramarinos ha replicado al de la Cámara de la Propiedad Urbana, en la polémica periodística que caseros y comerciantes vienen sosteniendo en relación con la modernización de los establecimientos del ramo de la alimentación, para cuya transformación existe un crédito estatal de 150 millones de pesetas, que sólo en una mínima parte ha sido utilizado, porque, según la Cámara, a los detallistas no les interesa, y, según el Gremio, porque no pueden colocar ni un ladrillo sin que el casero pretenda un desmedido aumento de la renta, y por no exponerse a ser desahuciados judicialmente del local de negocios.

Entre las manifestaciones del representante de los industriales, merecen destacarse algunas de «mucho peso», sin que tal expresión pretenda un chiste fácil con los que tienen por símbolo la balanza. Dice, por ejemplo, que tan disparatado sería pretender vivir de las rentas de una casa comprada hace largos años, como vivir también de un comercio con unas existencias de 10.000 a 15.000 pesetas que, en un día lejano, constituyeron su capital inicial. El metro cuadrado de nueva construcción costará de 4.000 a 5.000 pesetas, mientras que en las tiendas antiguas no llegaría ni a 500.

Viene a decir que no serían comerciantes si no reconocieran el beneficio de los créditos oficiales y nó se preocupan de modernizarse y de utilizar nuevos sistemas de ventas que proporcionen a sus negocios y a la clientela las ventajas que de ello se deriva; sino que lo que les inquieta es la realidad que se observa a través de las sentencias de juzgados y tribunales, pues la construcción de un techo falso de escayola, un basamento de ladrillos para un frigorífico, etc., son «obras» que, realizadas sin autorización del casero, acarrean el desalojamiento de las tiendas.

El Club Esperantista Madrileño, que reune casi mil socios, aunque en la capital hay más de cinco mil hablantes de este pseudo idioma universal, han abierto una exposición en su domicilio social, en la que figuran más de seiscientos libros escritos en esperanto, matasellos de correos, cartas cruzadas entre diversos países y dibujos de niños esperantistas. Son tan entusiastas, que dan clases gratuitas y van a publicar una revista titulada «Siempre y en todas partes».

CRONICA NACIONAL

Ningún problema tiene tanta importancia como el de la enseñanza

Es necesaria la obligatoriedad de la enseñanza hasta los 14 años

Han de ser los centros de enseñanza los que vayan al área rural y no los niños campesinos los que se desplacen a la ciudad

Por ISMAEL MEDINA

El Congreso Sindical nos ha tenido absorbidos durante toda la semana anterior. Y habrá de ocupar, en el futuro, con insistencia, la atención nacional. Los problemas más vivos de la realidad española han pasado por el Congreso y a ellos han sido propuestas soluciones ambiciosas y posibles. En muchas ocasiones habremos de aludir a lo que en él se ha dicho o acordado.

El Congreso ha desviado, necesariamente, la atención durante la semana, en la que se han celebrado una serie de conferencias y coloquios que, sobre la enseñanza primaria, organizó la agrupación de antiguos miembros del Frente de Juventudes en el Instituto Municipal de Educación de Madrid. La última de estas conferencias y el correspondiente coloquio, corrió a cargo de doña Josefina Unturbe, el tema fue: "La primera enseñanza y los colegios privados".

Doña Josefina Unturbe, hizo, de comienzo, una afirmación rotunda: "Los niños españoles, hijos de padres obreros, normalmente, salvo escasísimas excepciones, serán siempre obreros cuando lleguen a los catorce o quince años. Los hijos de presidentes de Consejos de Administración de grandes empresas, rara vez dejarán de ser algún día también directores de grandes empresas. Hay estudios estadísticos sobre ello. Quizá en zonas intermedias se produzcan frecuentes saltos de una a otra escala social paralela. En los extremos, arriba y abajo, rara vez se sube o rara vez se baja".

ESTRUCTURA CLASISTA DE LA ENSEÑANZA

En el número 1.444 de la revista "Documenta" se escribía con referencia a la situación de la enseñanza privada en 1957: "Esta enseñanza privada que, en España, atrae a la cuarta parte casi exacta de la población escolar infantil, es puramente de gran urbe, o siquiera de ciudad importante. La enseñanza privada primaria no existe con carácter de escuela regularizada y constituída en forma técnica en las villas y lugares de poco vecindario, con lo que resulta, que la enseñanza privada no contribuye en nada a resolver la deficiencia escolar para las masas rurales que se nota en España. Como no es negocio llevar la escuela, de tipo industrial, a los lugares de menos de 1.000 habitantes y ni aun sería negocio llevarla a ciertas villas y pueblos de vecindario más crecido, es evidente que la escuela de la pequeña villa o la hará el Estado o no la hace nadie. La enseñanza privada no llega allí. Lo mismo acaece en las zonas suburbanas de las grandes ciudades. Tampoco la enseñanza privada, sea o no sea profesional, llega con carácter de permanencia a los suburbios de las grandes ciudades, como no se trate de enseñanzas especiales y nocturnas, para la población infantil, pero no la enseñanza gradual y total, de perfecta caracterización pedagógica".

El cuadro que nos describe es muy expresivo. De la población escolar primaria, las tres cuartas partes acuden a centros del Estado y la otra cuarta parte a centros privados. Si se analiza la procedencia social del alumnado, hallaremos que esa tercera parte que acude a centros privados, procede, en una gran mayoría, de las clases medias y, sobre todo, altas de nuestra sociedad. La enseñanza así, crea compartimentos estancos. Al no convivir en la escuela, los niños de unos y otros sectores sociales se desconocen entre sí. Crecen sin conciencia de una necesidad y natural convivencia.

Doña Josefina Unturbe al analizar este problema, ponía de manifiesto cómo sólo esta comunicación entre los niños de diversos sectores sociales, se ha dado de una manera positiva a través del Frente de Juventudes y la Sección Femenina, en sus unidades de encuadramiento y, especialmente, en campamentos y albergues. Aparte de otras consideraciones, el Frente de Juventudes y la Sección Femenina han sido, de hecho, unos insustituíbles y excepcionales vasos comunicantes sociales. Cualquier debilitamiento de su capacidad encuadradora y de sus instrumentos de acción agravaría aún más un problema cada día más acusado.

EXTENSION DE LA ENSEÑANZA AL MEDIO RURAL

Durante el Congreso Sindical, como ya expliqué en alguna de mis crónicas, estos problemas han sido puestos de manifiesto con rotunda claridad. Un representante campesino de Palencia, tras de gritar la insuficiente retribución de los maestros y su baja consideración social, tras de explicar las deficientes condiciones pedagógicas de tantas escuelas rurales, tras de decir de la escasa preocupación de muchos ayuntamientos respecto de la escuela, hizo una pregunta y dió una respuesta: "¿Adónde hay que llevar la cultura? Al campo".

Efectivamente, hay que llevar los centros de enseñanza, no sólo los de enseñanza primaria, al área rural. Porque, como afirmó otro representante campesino, Victoriano González, "ningún problema tiene tanta importancia como el de la enseñanza". Y porque, como también señaló Victoriano González, ni por razones económicas ni sicológicas, el niño campesino con inteligencia suficiente, está en condiciones de acudir a examinarse a los centros de la ciudad en igualdad de condiciones con los demás.

EDAD ESCOLAR OBLIGATORIA HASTA LOS 14 AÑOS

Frente a quienes defienden la conclusión de la enseñanza primaria en los diez años para aquellos que acuden a los grados superiores, hay que desplegar esa realidad imperativa que muestran los datos antes aducidos. Es necesario respaldar al Ministerio de Educación Nacional, como lo ha hecho el Congreso Sindical, unánimemente, en su esfuerzo por ampliar hasta los catorce años la escolaridad obligatoria. Es la única manera de instalar, de hecho, un válido principio de igualdad de oportunidades. Las becas, se ha demostrado, son un instrumento deficiente en su planteamiento tradicional. La escuela única hasta los catorce años, debidamente instrumentada sobre una red conveniente de establecimientos, lógicamente comunicada con otros grados de la enseñanza, capaz para impartir una formación equivalente al grado elemental, medio o profesional constituye una pieza insustituíble para dar satisfacción a las aspiraciones del pueblo español. Y también para echar cimientos sólidos a nuestro proceso de desarrollo económico-social.

(Servicio especial de PYRESA)

Paseo por Nueva York del brazo de "doña Pulmonía"

Nueva York.—(Crónica del Corresponsal de PYRESA, Guy Bueno).

En Nueva York se pasea uno, por esta época del año, constantemente del brazo de doña Pulmonía. Presumiendo, por cierto, pues uno se pasea prácticamente desnudo debajo del abrigo de lana —cuanto más grueso mejor— con el que uno envuelve los ateridos huesos.

Hace, en estos meses, al pie de los rascacielos donde el sol tan sólo penetra con extrema dificultad, tal frío que, asustado, el mercurio de los termómetros se escondería de buen gusto en su burbujita de cristal. Cuando el viento silba y ¿cuando no silba el viento? Rondando las esquinas, son auténticas estalactitas de hielo las que parecen clavarse en lo más hondo del humano tuétano.

Pero esto no es todavía nada. Si uno va prácticamente desnudo debajo del gabán, ello se debe al hecho de que si bien es cierto que el Artico es dueño de la calle, un clima tropical reina en cambio al interior de las casas de la ciudad. Pásase, de tal suerte, constantemente y sin transición, del Polo Norte al Ecuador, franqueando, con cada umbral de café, restaurante, almacén, despacho o piso particular, una distancia de más de veinticinco grados de temperatura. Las señoras, que suelen ser siempre unas privilegiadas bajo todas las latitudes, se defienden mejor contra tan bruscos cambios llevando unos pantaloncitos nylon, que aquí llaman «beatniks» y que las damas suelen quitarse discretamente, cada vez que penetran al interior de un hogar, para volver a colocárselos —con idéntica discreción— a la hora de tener que enfrentarse nuevamente con la intemperie. Pero, ¿cómo puede quitarse un caballero un largo calzoncillo de lana o una reconfortante camiseta, por muy poca discreción que tenga? Evidentemente, el problema no tiene solución. No le queda, pues, más remedio al caballero que comprarse dos docenas de pañuelos y esperar que la nariz se convierta en fuente y la fuente en cascada. Ello sucede muy de prisa.

Cuando el constipado adquiere tamaño de rascacielos —y también esto sucede en un santiamén— y que la víctima busca refugio en el regazo de la cama, no terminan aquí sus tribulaciones. Lo probable es, en efecto, que en la habitación haya un aparato de televisión. Tiene la televisión americana, casi tantos canales como Amsterdam y Venecia juntos y sobrada oportunidad tendría, pues el enfermo para distraer su mal. Pero no circulan sólo por estos canales los veleros de la información de los dramas o comedias, de los reportajes y entrevistas. También navegan por las etéreas ondas, las pesadas barcazas de los anuncios. En plena comedia o drama, y no una sino infinitas veces, en medio de la lectura del boletín de las noticias. A cada minuto, casi segundo, se interrumpe de repente el programa y la pantalla se llena de chorros de pastas de dientes, de millones de burbujas de jabones detergentes, de volutas de humo de los más variados cigarrillos... Todo ello acompañado por el «slogan» no hablado. El efecto es de pura pesadilla producida por alta fiebre. ¿Cómo hacen los americanos para aguantar semejante estado de cosas?

Mas no es la pesadilla surrealista que emiten los canales infinitos de la TV, el único peligro que acecha a la víctima, el clima neoyorquino cuando yace indefensa en el cálido regazo de su lecho. El peligro mayor lo constituyen por lo visto los médicos. Según el «New York Times Magazine» —yo llevo demasiados pocos días en los Estados Unidos para atreverme a emitir juicios definitivos— existe aquí la costumbre, en la hermosa profesión de Hypócrates, de «repartirse las ganancias». El sistema funciona de la forma siguiente: Un paciente visita a su médico de cabecera, quejándose por ejemplo, de un pequeño dolor abdominal. El médico le aconseja vaya a ver sin demora al especialista prof. X. El especialista le saca el apéndice al paciente. A la hora de cobrar la cuenta X, el especialista entregará el 50 por 100 de la remuneración al amable colega que le facilitó el negocio. A veces —aclara el «N. Y. Times»— la operación es necesaria. Otras —añade— no lo es. Por fin —explica el conocido diario— no siempre envía el médico de cabecera a su paciente al especialista más indicado para la dolencia, sino al que más dispuesto está a repartir las ganancias.

Muy negro veo el porvenir. Pero ello se debe, quizá, a que acabo de agotar la tercera docena de pañuelos y que «la última de miedo» de Hitchkock, acaba de ser interrumpida por segunda vez por una damisela exaltando las virtudes de un nuevo lápiz rojo para los labios.

M.C.D.2022